

30 HELLO! 서른살 삼전

삼전종합사회복지관 개관 30주년 운영 보고서
마을안의 복지관, 30년의 동행

30 HELLO! 서른살 삼전

삼전종합사회복지관 개관 30주년 운영 보고서
마을안의 복지관, 30년의 동행



Contents



인사말

발간사 및 축사	04
삼전종합사회복지관과 함께한 인연들	08



함께 꿈꾸다

복지관 중장기 발전계획	78
앞으로의 30년을 꿈꾸는 삼전인들의 비전이야기	79



변화를 더하다

미션 및 비전	14
주요연혁	19
복지관 내·외부변화	25

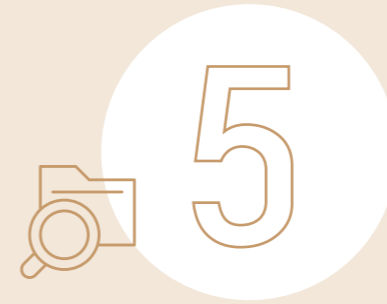

지역에서 함께한 30년

외부지원사업 현황	84
기관연혁	90
자원봉사자 명단	99
후원자 명단	106



마을에서 힘쓰다

01 마을이 키우다	
부동부동 _ 강경은 팀장	31
이름마을학교 _ 황예지 사회복지사	39
02 마을에서 성장하다	
우다다프렌즈 _ 김희진 팀장	47
아띠모 _ 진다운 사회복지사	56
03 마을에서 만나다	
다독이다 _ 손혜진 사회복지사	63
랜선원정대 _ 이우진 팀장	70



Contents



인사말

발간사 및 축사	04
삼전종합사회복지관과 함께한 인연들	08



변화를 더하다

미션 및 비전	14
주요연혁	19
복지관 내·외부변화	25



마을에서 힘쓰다

01 마을이 키우다	
부동부동 _ 강경은 팀장	31
이름마을학교 _ 황예지 사회복지사	39
02 마을에서 성장하다	
우다다프렌즈 _ 김희진 팀장	47
아띠모 _ 진다운 사회복지사	56
03 마을에서 만나다	
다독이다 _ 손혜진 사회복지사	63
랜선원정대 _ 이우진 팀장	70



함께 꿈꾸다

복지관 중장기 발전계획	78
앞으로의 30년을 꿈꾸는 삼전인들의 비전이야기	79

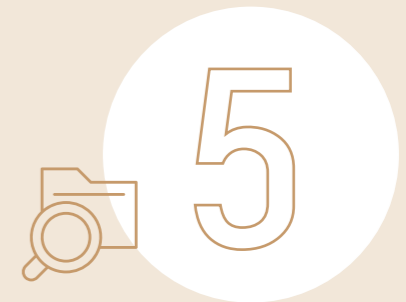

지역에서 함께한 30년

외부지원사업 현황	84
기관연혁	90
자원봉사자 명단	99
후원자 명단	106



- ▶ 발간사 및 축사
- ▶ 삼전종합사회복지관과 함께한 인연들



인사말



발간사

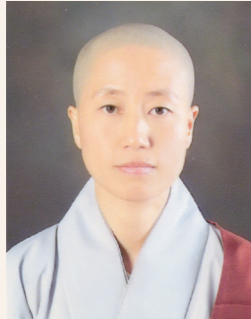

1991년 8월 1일 사회복지법인 승가원에서 부처님의 자비사상과 중생구제의 원력을 사회복지사업을 통하여 실현하고자 삼전종합사회복지관을 위탁 받아 지역주민과 함께 동행해온지 어언 30년이라는 시간이 되었습니다. 청소년 비행문제 예방 및 학교 부적응 청소년을 위한 프로그램, 저소득 지역주민을 위한 '푸드뱅크'사업, 노숙자 재활을 위한 귀농프로그램, 장애인 주간보호, 빈곤여성 가장의 가족기능강화 프로그램 등 지역의 소외계층을 위한 프로그램을 시작으로 급변하는 사회환경속에서 지역주민의 욕구에 맞는 서비스로 함께하는 시간이었습니다.

먼저 30년이란 시간동안 좋은 인연으로 열매 맺을 수 있도록 함께해 주신 이용자, 자원봉사자, 후원자 등 모든 지역주민과 유관기관, 송파구청 관계자분들께 깊이 감사드립니다. 그리고 매 순간 열정을 불태우며 함께해 준 현장 실무자들과 지금은 다른 현장에서 헌신하시는 전임 관장님들과 삼전복지관과 인연이 있었던 직원들에게도 감사와 존경의 인사드립니다.

개관초기와는 다르게 현재 송파구는 밤늦도록 켜진 네온사인과 높이 솟은 빌딩들이 즐비한 지역으로 대한민국에서 가장 화려하고 변화한 지역중의 한 곳이 되었습니다. 나무가 크면 그늘도 크듯이, 도시의 발전과는 대조적으로 더 많은 소외계층이 양산되고 있는 실정입니다. 그동안 삼전종합사회복지관은 소외계층 지원은 물론, 지역주민이 주체가 되어 지역의 문제를 예방·해결해 나가는 마을지향복지관 사업과, 1인가구 지원사업 등 지역실정에 맞는 복지서비스 제공을 위해 최선을 다해 왔다고 자부합니다.

사람의 나이 30이면 '立志(입지)'라고 하여 '뜻을 세우는 나이'라고 합니다. 금번에 제작된 '30주년 운영 보고서'에는 삼전복지관의 지난 30년을 되돌아보고 미래의 30년을 대비하는 뜻을 세우고자 하는 의지를 담았습니다. 삼전복지관은 지역중심의 사회복지관으로서 '동중심 주민 밀착서비스'로 미래의 30년을 다시 시작하려고 합니다. 지금까지 그래왔듯이 앞으로도 우리 모두 행복한 자비복지 세상을 실현하기 위해 정진하겠습니다. 삼전복지관에 대한 지속적인 관심과 지지 부탁드립니다. 다시 한 번 '서른살 삼전'과 함께 해주신 후원자, 자원봉사자, 그리고 지역주민분들께 감사한 마음을 전합니다.

삼전종합사회복지관 관장 현관 두손 모음

축사



어느새 삼전종합사회복지관이 개관 30주년을 맞이하였습니다. 삼전종합사회복지관이 30년이란 긴 시간동안 끊임없이 변화하고 지금의 모습을 갖추 수 있었던 건 지역사회에서 함께 하고 계신 지역주민분들, 복지관을 위해 보이지 않게 후원해주고 계시는 후원자님들, 복지관의 손과 발이 되어 주시는 자원봉사자님들 그리고 송파구청 관계자 분들의 도움과 협조 덕분입니다. 이 모든 분들께 감사의 말씀을 전합니다.

언제나 그렇듯 사회복지현장은 넉넉하지도, 편안하지도 않습니다. 그럼에도 어려운 조건 속에서 항상 지역주민분들을 먼저 생각하고 초심의 마음으로 노력하는 관장님을 포함한 복지관 사회복지사들의 노고에도 깊이 감사드립니다. 삼전종합사회복지관은 1991년 개관한 이후 복지관 평가가 처음 시행되었던 2000년부터 서울시의 우수 복지관, 우수프로그램으로 그 전문성을 인정받아왔습니다. 또한 매년 진행되는 법인의 회계 감사에서도 이미 투명성을 인정받아 지역주민이나 불교계 내에서도 신뢰성을 갖추고 있는 복지관으로 자리매김 하였으며, 사회복지법인 승가원의 3대 운영원칙인 투명성, 전문성, 공익성을 몸소 실천하고 있는 모범 사회복지기관입니다.

마을 안의 복지관, 복지관 안의 마을이라는 슬로건을 바탕으로 지역주민이 주인이 되는 지역사회를 만들기 위해 고군분투하는 삼전종합사회복지관은 그 어느 기관보다 지역주민의 삶, 꿈, 변화에 집중하여 역량과 지원을 아끼지 않고 있습니다. 변화하는 사회복지환경 속에서 현실에 안주하지 않고 주민들의 욕구에 누구보다 귀 기울이며, 무엇보다 지역주민분들의 삶의 질 향상을 위해 최선을 다하는 삼전종합사회복지관의 이러한 모습은 자비복지도량으로써 복지관을 찾는 모든 사람들에게 환희심을 불러 일으키는 원동력이 되고 있습니다. 지금처럼 앞으로도 주민과 함께, 주민이 직접 만들어가는 복지관이 될 수 있도록 언제나 주민중심의 복지를 실천할 수 있는 종합사회복지관으로 성장하고 유지되길 바랍니다.

다시 한 번 삼전종합사회복지관의 30주년을 진심으로 축하드립니다.

사회복지법인 승가원 이사장 원중 합장

축사



안녕하십니까! 서울시사회복지사협회장 심정원입니다. 열린 복지관, 변화하는 복지관, 선도하는 복지관을 위해 헌신하시는 관장님 이하 임직원 여러분, 복지관과 함께 행복한 공동체를 만들어가는 주민 여러분! 삼전종합사회복지관의 개관 30주년을 진심으로 축하드립니다.

1991년 8월 1일부터 시작된 삼전종합사회복지관의 이야기는 지역사회의 웃음과 행복이었을 것입니다. 복지관과의 첫 만남, 그리고 인연들이 쌓여 지금의 역사를 만들어왔고, 그 역사가 쌓여 지역사회와 함께 소통하며 성장해가는 복지관의 미래가 만들어지고 있습니다.

마을 안의 복지관, 복지관 안의 마을을 꿈꾸며 30년간 함께한 동행의 역사는 아름답고 찬란합니다. 30년 전 삼전동에 자리 잡으며 가졌던 초심을 기억하며, 앞으로의 10년, 20년, 30년도 그 마음 잘 계승하여 발전되기를 소망합니다. 서울시, 송파구청, 송파구의회, 그리고 지역사회 여러분 모두 우리 삼전종합사회복지관에 지속적인 관심과 지원을 통해 우리 복지관이 시대적 사명을 잘 감당할 수 있도록 앞으로도 힘껏 도와주시길 부탁드립니다.

코로나19 장기화로 인해 현장의 피로도가 많이 높아지고 있습니다. 당면해 있는 코로나19의 상황, 내외부적 변화의 요구, 재정적 환경, 안전의 불안 등 언제 끝날지 모르는 어려움이 계속되는 현장 속에서 애쓰고 계심을 누구보다 잘 알고 있습니다. 어려운 상황 속에서 최선을 다하고 계신 종사자 여러분! 코로나19가 언제 끝날지 앞날을 예측할 수 없지만, 묵묵히 자신의 역할에 최선을 다하시는 여러분이 있기에 반드시 함께 이겨내고 극복해 나갈 수 있으리라 믿습니다.

지속적인 발전과 성장을 기원하며, 저희 협회도 '실력 있는 사회복지사, 안전하고 활력 있는 실천현장, 든든한 협회, 복지국가를 위한 연대'로 함께하겠습니다. 다시 한번 삼전종합사회복지관의 개관 30주년을 축하드립니다. 항상 응원하겠습니다. 감사합니다.

서울시사회복지사협회장 심정원

축사



안녕하십니까? 서울시사회복지관협회 회장 김연은입니다. 삼전종합사회복지관의 개관 30주년을 진심으로 축하드립니다. '청하지 않아도 찾아가 지역주민의 친구가 되어주는 복지관'이라는 관훈을 실천하며, 지역 주민의 복지향상과 행복한 삶을 위해 지역사회와 함께 성장해온 사회복지법인 승가원 삼전종합사회복지관 현혜영 관장님과 직원분들께 서울시 99개 사회복지관을 대표하여 고마움과 축하의 마음을 전합니다.

특히 송파구의 핵심가치인 '사람이 행복한 송파, 따뜻한 사회'를 실현하기 위해 민관의 협력을 바탕으로 선진적인 사회복지실천과 네트워크를 통한 지역주민의 복지증진에 앞장서며 새로운 사회복지의 모델을 만들어가는 모습에도 격려와 지지를 보내드립니다.

코로나19로 인해 국민들의 건강과 복지가 심각한 위협에 직면해 있는 상황 속에서도 삼전종합사회복지관은 기존 복지서비스를 비대면 방식과 소규모 활동으로 전환하며 지역사회로 찾아가는 능동적인 복지서비스를 통해 든든한 복지안전망 역할을 다하고 있습니다.

30년을 만들어가는 시간에는 지역사회에서 고귀한 봉사정신으로 수고해 주신 자원봉사자와 후원자 여러분들이 함께 동행하였기에 가능한 일이었다고 생각합니다.

'마을안의 복지관, 복지관 안의 마을'이라는 말을 되새기며 앞으로도 지역사회와 더불어 새롭게 도약하며 한걸음 더 뛰어오르는 삼전종합사회복지관이 되시길 응원하며, 삼전종합사회복지관의 서른살을 진심으로 축하드립니다.

서울시사회복지관협회 회장 김연은

후원자

정지혜(국민통닭 잠실본점)

원래 저희가 지역아동센터에 후원을 했었는데 후원하는 방식이 조금 어려웠었어요. 그래서 이번에는 '복지관에서 한번 후원을 해보고 싶다.' 라고 생각을 하고 인터넷에 검색해 봤는데 마침 복지관 홈페이지를 보게 돼서 바로 연락을 드리게 되었죠. 그 당시에 전화를 받은 직원분이 너무 반가워해주셨어요. 저희 입장에서 소박한 나눔인데도 불구하고 친절하게 말씀을 해주셔서 후원을 시작하게 됐죠. 사실 저희가 나눔을 하는 것에 비해 삼전복지관에서 신경 써주시고 챙겨주시는 게 더 많은 것 같아요. 그러다 보니 저희한테는 삼전복지관 이미지가 '다정한 친구' 같은 느낌이에요. 매달 먼저 연락도 주시고 찾아와주시기도 하니까 '다정한 친구' 라는 이미지가 떠오르네요. 또 만났을 때 작은 선물을 전해주시기도 하고 이벤트나 복지관 소식이 있으면 제일 먼저 와서 알려주시니까 만나는 횟수가 늘어나서 좋더라고요. 그래서 앞으로도 삼전복지관만의 '다정한 친구' 같은 모습이 변치 않았으면 좋겠어요.

최용철(파로스안경원)

제가 사는 동네와 일하는 곳이 거리상 멀다 보니까 후원을 시작하기 쉽지 않더라고요. 그래서 일하는 곳 근처에서 후원을 하고 싶다는 생각이 들어 복지관으로 연락을 드렸어요. 후원을 시작하기는 했는데 매장에 항상 있어야 하니까 아직까지도 복지관을 직접 가 본 적이 없어요. 그래도 복지사님들이 자주 방문해 주시고 연락도 자주 해주시니까 커뮤니케이션이 잘 된다고 느껴요. 제가 느끼는 삼전복지관 이미지는 '소통이 잘되는 곳' 이라고 생각해서 만족하고 있습니다. 요즘 코로나 때문에 다들 어려운 시기잖아요? 저희도 어렵고 주민들도 다들 마찬가지로 일 거라고 생각해요. 그래서 복지사님들이, 삼전복지관이 지금처럼 지역을 위해 애써 주신다면 다들 어떻게든 이겨나가지 않을까 싶어요.

양순택(오아시스)

일단 삼전복지관의 30주년 진심으로 축하드립니다. 삼전복지관과의 만남의 계기는 복지관 근처에 카페를 오픈하게 되면서 알게 되었죠. 사실 저는 28년 전에 송파구에 이사 와서 살고 있어요. 복지관이 30주년이라고 하면 거의 제가 이 동네에 온 시기랑 비슷하다고 볼 수 있죠. 그때부터 꼭 삼전복지관이 있다는 것은 알고 있었어요. 삼전복지관이라고 하면 먼저 친근한 이미지가 떠오르는 것 같아요. 그냥 동네 이웃처럼 편하게 찾아가기도 하고 편하게 찾아오시기도 하니까 친근한 이미지로 남아있네요. 후원하면서 느낀 점이라고 하면 백문이 불여일견인 것 같아요. 제가 28년 동안 이 동네에 살았지만 카페를 운영하기 전에는 복지관 활동에 참여해 본 적이 없었어요. 후원을 하며 조금씩 참여하고 있는데, 다른 주민들에게도 어떠한 형태로든 쉽게 참여가 가능한 기회가 있다는 것을 알리고 싶네요.

지역주민

윤현진(아띠모)

저는 10년 전 같은 학교 학부모에게 삼전복지관에 '아띠모'라는 활동이 있다는 사실을 알게 되었어요. 그때는 그냥 '아, 그렇구나.'라고 대수롭지 않게 넘겼지만 3년 전부터 제가 '아띠모' 활동을 하게 되면서 삼전복지관과 인연을 맺게 되었어요. 삼전복지관은 접근성이 좋고 내가 직접 동네를 위해 봉사를 할 수 있는 프로그램이 잘 되어 있어서 좋은 것 같아요. 조금 아쉬운 점은 보통 저희 같은 지역주민은 '복지관'이라는 시설 이름 때문에 일반 시민이나 구민이 아닌 소외계층사람들을 위한 곳이라고 느끼는 경우가 대부분이라는 거예요. 그래서 앞으로는 구민들이 자유롭게 이용하고 다양한 프로그램도 많이 생겨서 함께 성장할 수 있는 복지관이 되었으면 좋겠어요. 30주년을 넘어서 100주년까지 함께 가면 좋겠어요. 저는 '아띠모'로 활동하면서, 20년동안 아이를 키우는 주부로서의 '나'에서 벗어나 또 다른 '나', '새로운 나'를 발견할 수 있어서 너무 좋았어요. 저뿐만 아니라 다른 분들도 삼전복지관에 있는 교육 및 프로그램을 통해 또 다른 자아를 발견할 수 있었으면 좋겠어요.

고은미(아따맘마)

2015년에 아따맘마 미술심리 강의가 있었어요. 그때 강의를 함께 들은 사람들끼리 결성해서 활동하다보니 삼전복지관과 인연을 맺게 되었어요. 2015년부터 지금까지 삼전복지관을 이용하면서 느낀 것은 지역주민분들을 위한 프로그램과 활동이 많다는 점이었어요. 실제로 주민들에게 실질적인 도움을 줄 수 있는 프로그램과 활동들이 많아요. 삼전복지관은 제 삶에 긍정적인 영향을 많이 미쳤어요. 저는 아따맘마를 하기 전과 후의 삶이 많이 달라졌거든요. 처음에는 저를 치유하고 싶은 마음으로 시작했는데, 활동을 할수록 팀과 함께 성장하고 지역사회에서 선한 영향력을 발휘할 수 있다는 점이 개인의 삶에서 큰 이벤트가 되었어요. 특히, 전업주부로서 제가 어딘가에 소속되어 지역사회에 좋은 일을 하고 공부하는 것을 통해 긍정적인 자아상을 가질 수 있었어요.

김정윤, 양영옥(복지관 이용 어르신)

지금 사는 곳으로 이사를 오게 되었을 때 여러 가지로 도움을 받을 곳이 없을까 하다가 아는 분이 삼전복지관을 소개해주셨어요. 혹시나 싶어서 복지관에 전화를 해보니까 복지관의 사회복지사님들이 직접 집으로 찾아와서 여러 가지를 도울 수 있다고 말씀하시더라고요. 그래서 그 이후로 사회복지사님이 꼭 지금까지 밀반찬도 가져다주시고, 꾸준히 안부도 여쭙보시면서 삼전복지관과의 인연이 이어질 수 있었어요. 저희들에게 삼전복지관의 가장 좋았던 점은 맛있는 밀반찬을 요리해서 가져다주신다는 점이에요. 나이를 먹다 보니 혼자서 요리를 하거나 끼니를 매번 챙겨서 먹는다는 것이 여간 쉬운 일은 아니거든요. 근데 복지관에서 직접 맛있게 요리한 밀반찬을 매주 보내주시니 정말 감사할 따름이에요. 삼전복지관은 저희에게 효자, 효녀 같은 이미지인 것 같아요. 왜냐하면 전화로 저희들 건강이나 안부를 늘 먼저 물어봐 주시고 필요한 게 있으면 그때마다 도움을 주셔서 그런 것 같아요. 앞으로도 꼭 저희와 삼전복지관의 인연이 함께하기를 바랍니다.

지역주민

김윤서, 김준엽, 오나윤, 최수혁, 최은기(별잔치)

삼전복지관하면 가장 먼저 별잔치가 떠올라요. 삼전복지관에서 별잔치가 가장 재미있거든요. 코로나 19 때문에 못 보는 친구들을 별잔치 프로그램을 통해서 만날 수 있어요. 별잔치 하러 복지관에 오는 날이면 오늘은 무슨 놀이를 하면서 놀 수 있을까 하는 생각에 너무 기대되고 행복해요. 그래서 가장 아쉬웠던 날은 복지관에 못 오는 날이에요. 복지관에 못 와서 친구들도 만나지 못하고, 함께 놀지 못하는 게 제일 아쉬워요. 매주 복지관에 꼭 와서 친구들이랑 재밌는 놀이 활동을 했으면 좋겠어요. 앞으로도 저희에게 삼전복지관이 동네 놀이터 같은, 친구들이랑 만나서 편하고 자유롭게 놀 수 있는 장소였으면 좋겠어요.

직원

이상봉 | 저는 취업준비를 하면서 삼전복지관에서 실습을 했던 학교 후배를 통해서 삼전복지관을 알게 되었어요. 그리고 담당 교수님께서도 삼전복지관이 정말 투명하고 좋은 기관이라고 추천을 해주셔서 입사를 하게 되었습니다. 당시에는 '그래, 한번 해보자!' 라는 마음으로 이력서를 작성해서 제출했었는데, 이렇게 지금까지도 열심히 근무를 하게 되었네요. 저에게 삼전복지관은 학교 같은 곳이에요. 첫 직장이기도 했고, 직장인으로서, 사회복지사로서의 마음가짐부터, 기술적인 부분까지 많은 것들을 배웠어요. 앞으로도 저희 복지관이 지역주민분들 사이에서 함께 얘기할 수 있고 즐겁게 대화할 수 있는 소재가 되는 그런 곳이었으면 좋겠어요.

강경은 | 약 10년 전에 삼전복지관에서 대학생들을 위한 대학생 지원사업을 진행했었는데, 그때 처음 인연을 맺었어요. 그 당시의 사회복지사들, 지역주민분들이 너무 좋아서 입사를 하게 되었습니다. 특히 공동육아 사업을 담당하면서 만난 주민 중 본인도 육아의 어려움으로 활동에 참여했다가 공동육아를 하며 배운점, 느낀점을 다른 어머님들에게 나누고 싶어서 보육반장으로 활동하셨던 분이 기억에 남아요. 삼전복지관은 저에게 제 2의 집 같은 존재예요. 2013년에 입사하고 시간이 많이 흘렀는데 가장 많은 시간을 삼전복지관에서 지내다보니 이제 저의 신체의 일부처럼 편하고 집 같은 존재예요. 지역주민분들이 꿈꾸는 과정에 저희 복지관이 계속 함께 했으면 좋겠어요. 앞으로도 지역주민분들이 다양하게 모일 수 있고, 만날 수 있는 교류의 장이 되는 복지관이 되었으면 좋겠어요.

손혜진 | 저는 삼전복지관을 떠올리면 복지관의 트레이드마크처럼 미소 짓는 직원, 미소 짓는 지역주민이 생각나요. 지역주민과 함께하며 소통하는 순간들이 많았던 것 같아요. 삼전복지관에서 근무하면서 사적인 이익을 위해서 업무를 하는 것이 아니다 보니, 저희랑 만나는 지역주민, 지역사회를 위해 일하면서 느끼는 긍지가 생긴 것 같아요. 그만큼 지금까지 모든 순간들이 저에게는 보람이었던 것 같습니다. 지금처럼 지역주민분들과 함께 쪽 같이 했으면 좋겠어요.

진다은 | 저희 복지관만큼 웃음이 많고, 분위기가 좋은 곳은 없는 것 같아요. 지역주민, 동료들과 함께 하면서 제가 예상했던 성과보다 더 큰 좋은 결과들이 많았고, 그럴 때마다 사회복지사로서 보람을 느꼈던 것 같아요. 저는 함께 활동했던 모든 주민들이 기억에 다 남아요. 그리고 이 주민들이 저에게는 30주년 이후에도 계속 기억하고 싶은 주민들이에요. 삼전복지관이 앞으로도 큰 열정과 사랑으로 지역주민분들과 함께 소통하는 곳이었으면 좋겠어요.

황예지 | 삼전복지관을 떠올리면 트레이드마크인 SJ, 미소 짓는 이미지가 떠올라요. 요즘은 마스크를 써서 주민분들 얼굴을 직접 볼 수는 없지만, 눈과 입의 미소를 지어주시는 지역주민분들이 생각나요. 지금까지 근무하면서 가장 기억에 남는 순간은 이룸마을학교 아동들과 함께 한 시간들이에요. 처음에는 어색해서 인사도 하지 않던 친구들이 활동에 참여할수록 저에게 편하게 말도 걸어주고, 학교에서 있었던 일들도 저에게 말해줄 때 뿌듯함을 느끼고 있습니다. 또, 저희 복지관의 가장 큰 장점은 일을 함께 하고 있는 동료들이 협력과 소통을 바탕으로 즐겁게 근무하고 있는 것이라고 생각해요. 30년 동안 지역주민과 함께 한 만큼 지역주민분들이 앞으로도 복지관을 함께하는 동반자처럼 편하게 인식해주셨으면 좋겠습니다.

이예지 | 복지관에 근무하며 가장 기억에 남는 순간은 어르신들과 함께 우울증 해결 프로그램을 진행했던 시간이예요. 우울증 해결 프로그램에 참여하시기 전에는 어르신들이 실제로 우울감이 높으셨는데, 회기가 지날수록 행복하다고 얘기를 많이 해주시더라고요. 저희 삼전복지관의 가장 큰 장점은 편리한 접근성이라고 생각합니다. 버스와 지하철로 복지관을 찾아오시기가 수월한 편이에요. 반대로 계단이 많아서, 어르신들이 계단을 이용하시기 불편한 점도 있을 것 같아요. 하지만 이번 리모델링 공사로 조금 더 안전하고 편하게 이용하실 수 있을 것 같아요. 최근에 코로나19 때문에 지역주민분들이 복지관을 이용하시기가 어려웠는데, 앞으로는 좀 더 지역주민분들이 쉽고 편하게 친구같이 찾아와주시는 삼전복지관이 되었으면 좋겠어요.

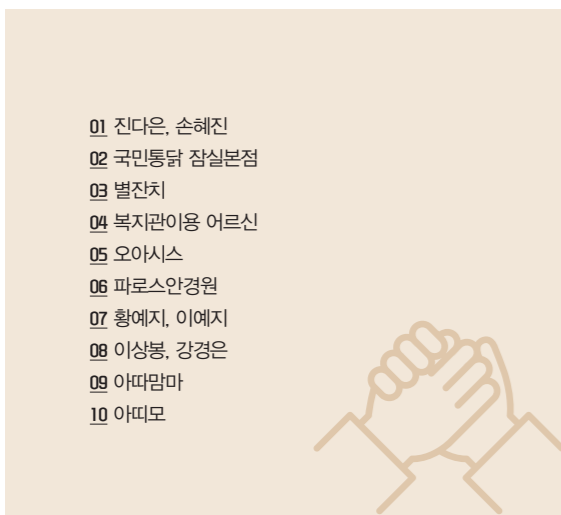
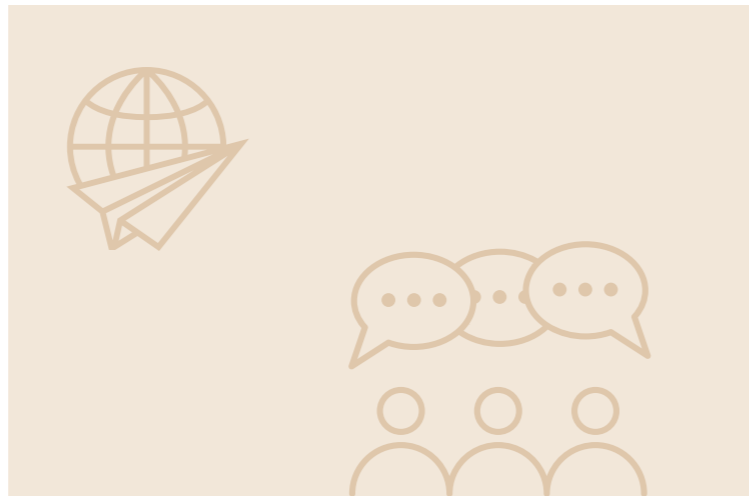

- 01 진다은, 손혜진
- 02 국민동담 잠실본점
- 03 별잔치
- 04 복지관이용 어르신
- 05 오아시스
- 06 파로스안경원
- 07 황예지, 이예지
- 08 이상봉, 강경은
- 09 아따맘마
- 10 아띠모



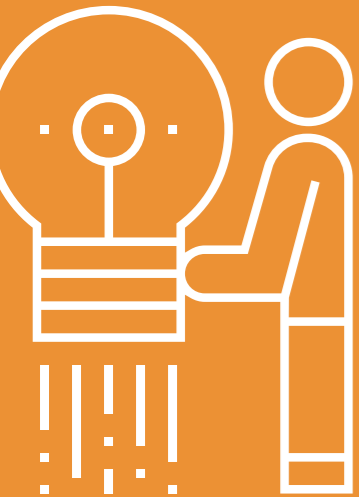

- ▶ 미션 및 비전
- ▶ 주요연혁
- ▶ 복지관 내 · 외부변화



변화를 더하다



> 삼전종합사회복지관 미션 및 비전

미션

지역주민의 삶·꿈·변화를 위해
자비공동체 삼전은 모든 역량과 자원을 집중한다.

비전

- ▶ 주민들이 자유롭게 이용할 수 있는 **열린 복지관**
- ▶ 지역의 건강한 생태환경을 주도하는 **변화하는 복지관**
- ▶ 책임성을 바탕으로 최고를 지향하는 **선도적인 복지관**

실천전략

Vision 1

- 1 욕구를 기반으로 한 이용자 중심의 복지관 운영
- 2 신규이용자 확보를 통한 지역 내 복지관 인지도 향상
- 3 안전하고 편의성이 확보된 공간 제공
- 4 지역사회 내 커뮤니티센터로서의 역할 수행

Vision 2

- 1 주민교류 활성화를 통한 주민조직 양성
- 2 주민조직 연대를 통한 공동체성 함양
- 3 주민의 문제해결능력 향상

Vision 3

- 1 교육·훈련을 통한 역량 강화
- 2 투명하고 공정한 기관 운영
- 3 지역 이해를 기반으로 한 주도적 역할 수행

핵심가치

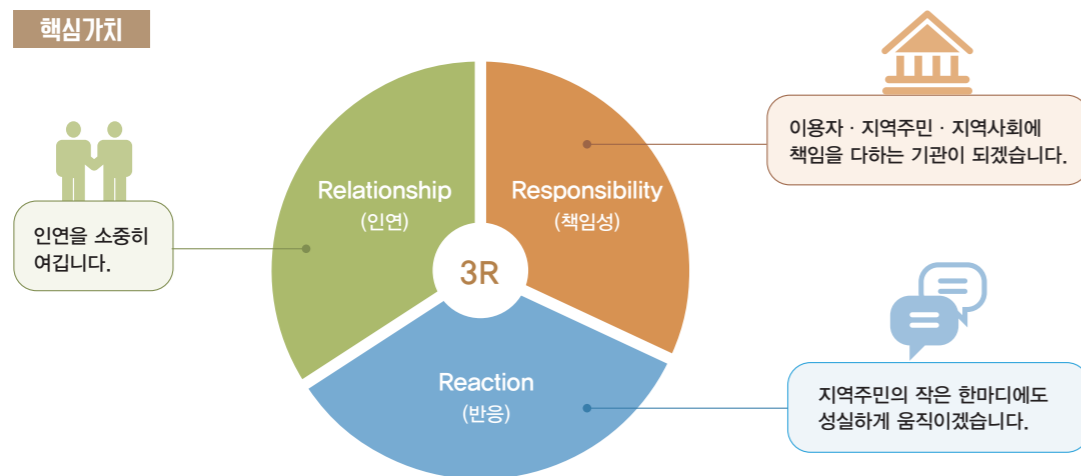

> 삼전종합사회복지관 인재상

배움

도전과 실천하는
행동으로
창의적인 삼전인

세움

올바른 방향성과
소통으로
협력하는 삼전인

이룸

주민의 가능성을
신뢰하고 긍정적 변화를
촉진하는 삼전인

> 삼전종합사회복지관 운영법인

법인현황

법 인 명	사회복지법인 승가원	대표자	임일규(원종)
소 재 지	서울 성북구 개운사길 76-1(안암동 5가)	설립허가청	서울특별시(제1996-5호)
법인구분	사회복지법인(시설법인)	설립법령	사회복지사업법 제16조
주요사업	장애인복지시설 설치 운영 및 종합사회복지관, 아동, 청소년시설, 노인시설 설치 운영 기타 복지관련 목적사업 등		

> 삼전종합사회복지관 운영법인 설립목적 및 비전

사회복지법인 승가원은 1996년 2월 6일 대한불교 조계종 중앙승가대학교가 부처님의 자비사상과 중생 구제의 원력을 사회복지사업을 통하여 실현하고자 사회복지사업법 제 2조의 규정에 의한 사업을 시행하고자 함을 목적으로 합니다

“Only ONE” 프로젝트 ▶ 한국 최고 모범 법인 만들기

Mission

모두가 행복한
자비복지세상



Vision

장애가족 행복지킴이,
승가원

3대 기본정신

법률정신

사회질서 유지를 위해 구성원 간에 합의된 규범을 준수하며 살겠다는 **자생(自生)의 정신**

복지정신

자본주의의 물질적 풍요함을 사회적 약자와 함께 나누며 살겠다는 **공생(共生)의 정신**

자비정신

중생의 불안과 고통에서 벗어나서 행복을 주는 **공성(空城)의 정신**

3대 운영원칙

투명성

법률정신을 바탕으로 예산, 인사, 운영에 대한 투명성 확보

전문성

장애가족, 후원가족, 근무가족의 행복한 삶을 위한 복지전문성 확보

공익성

자비정신을 바탕으로 자기성찰, 자리이타, 사회통합을 통한 공익성 확보



> 산하기관

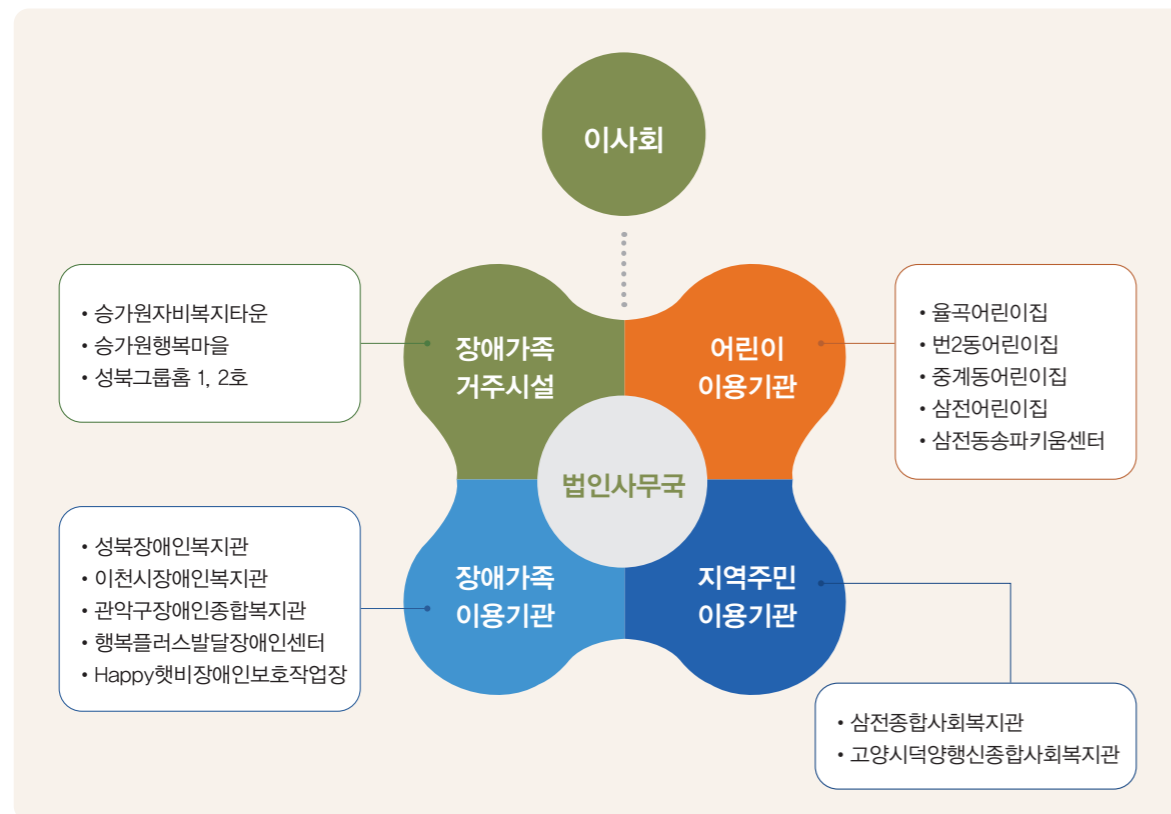

1991~2000

- 1991. 08. 삼전종합사회복지관 개관
- 1992. 02. 주민도서실 개소
- 1995. 02. 정서·발달장애아동 놀이치료실 개소
- 1996. 03. 청소년 자원봉사단 '청보리 봉사단' 결성
- 1998. 03. 저소득지역 주민을 위한 푸드뱅크 사업
- 1998. 09. 집단따돌림예방을 위한 자아성장교실
- 2000. 05. 제 1회 삼전 사회복지전공생 사업 공모전
- 2000. 09. 노숙자 재활을 위한 귀농프로그램 서울시 노숙자 자활프로그램
- 2000. 10. 사이버 왕따 상담실 '왕따.com' 사업





2001~2005

- 2001. 01. 2000년 서울시사회복지관 평가 최우수복지관 선정(전체 1위)
삼전장애인 주간보호센터 개소
- 2001. 05. Up-Grade형 자활근로 '깔끄미 크리닉' 사업
- 2001. 07. 서울시 2001년 행정서비스 시민만족도조사 사회복지관분야 우수복지관 선정
- 2001. 09. 배명중학교 내 사회복지상담실 개소
- 2002. 03. 잠전초등학교 내 사회복지상담실 개소
- 2002. 05. 제 1회 '사회복지학과 지원 사업'
- 2002. 07. 서울시 2002 행정서비스 시민만족도조사 사회복지관 분야(전체 4위)
- 2002. 09. 삼전나래어린이도서관 개관
- 2003. 05. E-학교사회사업지원센터 개소(e-school.or.kr)
- 2004. 02. 2003년 서울시 사회복지관 평가 우수복지관, 우수프로그램 선정
- 2005. 09. 제 1회 주민회의 '우리동네 사랑방 모임'
- 2005. 12. 송파구 청소년 육조사보고서 발간
송파구 청소년복지 실무자 연합회 발족



2006~2010

- 2006. 02. 서울시 교육청 위탁 도시형 대안학교 '아란야 학교' 개소
- 2006. 04. 서울시 공동모금회 제안기획사업
'지역사회주민조직가 기초훈련과정'
- 2007. 01. 2006년 서울시 사회복지관 평가 우수복지관, 우수프로그램 선정
- 2007. 10. 제 1회 삼전주민 나눔축제
- 2008. 06. 삼전 러브하우스 개소
- 2008. 12. 송파구 자원봉사대회 유공자원봉사단체 수상-주민대학 1기 '행복자루'
사회복지사 전문서비스실천 공모대회 우수상 수상-'주민사회복지대학'
- 2009. 09. 학업중단 위기 청소년의 사회안전망 확보를 위한
지역사회 네트워크 구축사업
'Happy Youth Net'
- 2009. 11. 저소득 독거노인들의 우울증 예방을 위한 네트워크 구축사업
'Happy School'
- 2010. 07. 지역 내 아동의 심리, 정서적 안정과 건전한 성장을 위한 자연생태체험 프로젝트
'그린스쿨(Green School)'



2016~2019

- 2016. 03. 지역 내 취약계층 발굴 및 지원을 위한 이웃 맺기 프로젝트 '참 좋은 인연, 우리 동네 나눔이웃2'
- 2016. 04. 지역 내 주민네트워크를 통한 아동의 올바른 성장을 지원하는 마을공동체 프로그램 '이룸학교'
- 2016. 11. 영유아 도서관 롯데면세점-신한카드 아름도서관 개소
- 2017. 07. 송파구 저소득시민지원사업 한부모 여성가장 역량강화 프로그램 '러브맘' 삼전종합사회복지관 인재상 선포식
- 2018. 04. 청소년의 건강한 문화를 위한 또래리더 양성 프로그램 '동그리(동네 그안의 리더로 성장하다)'
- 2018. 06. 가족봉사단 연계를 통한 저소득 독거노인 심리·정서적 고립감 완화 지원사업 '방문 넘어 행복한 마을'
- 2019. 03. 1인 중장년 가구의 사회적 지지망 형성을 통한 고독사 예방사업 '마음을 잇는 맛있는 이야기'
- 2019. 06. 은둔형 취약계층 대상 찾아가는 서비스 '식사해봄'
- 2019. 09. 재난 상황 대응 업무 협약(시립송파노인전문요양원, 송파노인종합복지관)

2011~2015

- 2012. 04. 지역주민을 위한 모임공간 삼전주민사랑방 개소
- 2012. 07. 저소득 한부모 가정 아동의 건전한 놀이문화 확산을 통한 마을공동체 만들기 '우리동네 골목대장'
- 2012. 11. 다문화가정 여성의 지역사회 통합지원 프로그램 '통큰엄마 프로젝트'
- 2012. 12. 2012년 전국 사회복지관 평가 우수복지관 선정 (서울시 94개 중 25개 기관)
- 2013. 03. 지역중심의 아름다운 우리 마을 형성을 위한 어려운 이웃의 희망 파트너 양성사업 '우리동네 나눔이웃'
- 2013. 04. 지역주민간 교류 활성화를 기반으로 한 주민중심의 내가 살고 싶은 마을 만들기 사업 '동네에서 재미있게 살기'
- 2013. 05. 주민모니터링단 위촉
- 2013. 12. 지역 내 초등학교 통합학급의 장애아동 또래 지지망 구축을 통한 행복한 학교 만들기 '또랑 또랑'
- 2014. 03. 서울시 평생학습네트워크사업-지역주부의 역량강화를 통한 지역활동지원 프로그램 '아따맘마'
- 2015. 04. 학령기를 앞두고 있는 발달장애 및 고위험군 유아 대상 초등학교 적응을 위한 첫 걸음 떼기 프로젝트 '병아리를 부탁해'





2020~2021

- 2020. 01. 더불어 함께하는 우리 마을 만들기-장애청소년 지역사회통합 프로그램 '우다다프렌즈'
- 2020. 02. 교육복지협력 - 아동청소년의 주도성 및 공동체의식 향상을 위한 마을공동체 '이름마을학교'
- 2020. 04. 취약계층 어르신들의 영양가 있는 대체식 배달 사업 '행복한 밥상'
학대 위기가정의 가족기능 회복과 안전한 양육환경 제공을 위한 심리정서지원사업 '마음트니'
- 2020. 07. 서울사회복지관 리뉴얼 지원사업 유니버설 디자인 적용을 통한 지역주민 편의시설 확충 공사
- 2020. 11. 뉴노멀시대 적응력 향상을 위한 지역주민 역량강화사업 '아~! 나두 할 수 있어'
- 2021. 03. 교육복지협력-긍정적 자기인식을 통한 아동의 주체적 성장 기반 강화 프로그램 '이름마을학교'
- 2021. 05. 송파진로체험지원센터 업무협약
마을의 사소한 변화를 이끄는 청년 캠페이너 양성활동 '주주클럽'
- 2021. 11. 복지관 리모델링 기능보강
지역 내 고립위기가구 대상 마을중심의 커뮤니티 케어를 위한 인프라 구축 사업 '이웃사이다'
청년 활동가 양성을 통한 복지사각지대 중장년의 디지털 활용능력 향상 지원사업 '청중어람'

▶ 생활밀착형 복지관으로 내실을 다지다

삼전복지관을 둘러싼 대내외 변화요소를 파악하고 조직입장에서 다양한 방법으로 준비하고 대응해 왔습니다. 기관 내부는 매우 역동적이고 발 빠르게 변화되면서 미션·비전 및 장기발전계획 재정립을 거듭하였습니다. 이를 달성하기 위해 조직은 많은 노력을 기울였고, 그 결과 지역주민의 생활밀착형 복지관으로 자리매김하였습니다.

희망·행복·성장·감동으로의 조직개편 후 주민 품으로 녹아들다.

• 사회복지전달체계 변화로 마을중심, 주민중심으로 복지관의 역할 변화가 요구되어 졌습니다. 가장 먼저 해야 할 것이 무엇인지 내부적으로 심도 있는 논의가 이뤄졌고, 주민에게도 직접 물었습니다. 그 결과 주민들은 긍정적이고, 쉽고 일상적인 단어인 희망·행복·성장·감동의 단어를 선택하였습니다. 이에 삼전복지관에서는 지역주민들에게 친숙하고 공감되는 단어를 팀명으로 정한 뒤 전문적인 서비스 전달을 위해 조직을 개편하였습니다. 이후 주민 품으로 녹아들기 위해 '주민모니터링단', '주민만나기' 등 주민의 목소리에 귀 기울이고, 주민의 욕구를 기반으로 한 복지관 운영으로 주민의 삶과 꿈을 긍정적으로 변화시키기 위해 노력하고 있습니다.

안전에 편의성을 더하다.

• 삼전복지관은 30년이라는 역사와 전통을 자랑하는 곳이지만 그만큼 시설이 노후되어 있었습니다. 다양한 소통창구를 통해 시설 환경에 대한 주민들의 생각과 요구를 파악하고 이를 해결하기 위해 함께 논의하여 해결방안을 찾아갔습니다. 안전과 편의를 확보하기 위해 5년마다 시설 개보수 계획을 수립하고 진행해왔습니다. 2021년에는 대대적인 내부 리모델링을 진행하여 삼전복지관의 비전 중 하나인 '주민들이 자유롭게 이용할 수 있는 열린 복지관'으로 거듭날 수 있었습니다.

• 삼전복지관은 지역주민들의 욕구에 따라 공간을 운영하였습니다. 생애주기와 주민욕구에 맞는 사업을 운영하기에 적절한 공간이자 무더위·한파 쉼터 등 지역주민들이 편안히 쉴 수 있는 공간을 개방하고 있습니다. 또한 시설물 대관을 통해서 지역주민들의 모임을 지원하며 지역의 커뮤니티센터로서 역할을 수행하고 있습니다. 주민들은 복지관을 언제나 자유롭게 이용 가능한 지역의 사랑방으로 인식하고 활용하고 있습니다.

▶ 지역사회 변화의 흐름에 맞춰 걷다

삼전복지관이 송파구 삼전동에 개관한 이래 어느덧 30년이라는 시간이 지났습니다. 오랜 기간 삼전동의 느티나무와 같이 주민 누구에게나 편안하고 문턱 없는 복지관이 되고자 변화를 거듭했던 내부환경 만큼이나 복지관을 둘러싼 외부환경 또한 변화무쌍했기에 우리는 이러한 변화의 흐름에 발맞춰 주민의 곁에서 함께 발전해 왔습니다.

주민과 주민, 주민과 복지관의 관계를 잇다.

- 종합운동장에서 중앙보훈병원 방면 9호선이 신설되면서 복지관이 위치한 삼전동에는 석촌고분역이 생겼고 여러 상권의 변화를 느낄 수 있었습니다. 카페는 물론 꽃집, 음식점 등 여러 상점이 생겨나면서 골목에 또 다른 생기가 돌았습니다. 특히 가장 눈에 띄는 점은 카페, 세탁방, 헤어숍과 더불어 무인 상점들이 생겨났다는 점입니다. 새로운 지하철 노선의 개통과 함께 강남 3구로서 교통이 더욱 편리해진 덕에 기존 주거지 외 근로활동을 목적으로 한 1인 가구의 유입이 많아졌음을 알 수 있었습니다.
- 이에 복지관에서는 지역상점을 대상으로 한 주민만나기 활동으로 복지관을 알리고 홍보하며 새로운 관계를 쌓았습니다. 또한, 이웃 사귀기의 일환으로 1인 가구 대상 고독사 예방사업 · 청년 관계망 사업 등 주민과 주민 간 관계를 잇기 위해 다양한 마을활동을 시도하였습니다.

마을공동체 속에서 답을 찾다.

- 복지관 인근에 위치한 가락시영아파트의 노후화로 인한 재건축이 추진되면서 2018년 헬리오시티라는 대단지가 조성되었습니다. 이전부터 서울시 내 유 · 아동 인구가 상위권에 들었던 송파구는 대치동 학원가와 인접한 헬리오시티의 특성상 자녀 교육을 목적으로 유입된 주민들이 많아지면서 아동 · 청소년 인구는 더욱 증가했고, 교육열이 심화되었습니다.
- 그 속에서 복지관은 아동(가운데점)청소년들의 교육격차 해소와 아동들의 건강한 성장을 지원하기 위한 마을공동체 사업을 펼쳤습니다. 학교 · 주민 · 기관 등 여러 체계와 협력하여 아동 · 청소년이 다양한 영역을 배우고, 배움을 나눔으로 이어 공동체 의식을 가진 건강한 지역 구성원으로서 성장할 수 있도록 지원하고 있습니다.

새로운 만남으로 일상의 활력을 더하다.

- 2019년 말, 온 세상을 뒤덮기 시작한 코로나19 바이러스와 함께 외부활동, 사람들과의 만남이 제한된 상황에서 일상의 많은 것들이 변화했습니다. 가고 싶은 곳, 먹고 싶은 것, 만나고 싶은 사람 등 당연시 되던 우리의 선택들은 언제 할 수 있을지 모르는 추억이 되었지만, 그것도 잠시, ‘코로나 끝나면 만나자.’와 같은 끝없는 기약 대신 비대면, 온라인으로 만날 수 있는 여러 방법을 찾고 시도하기 시작했습니다.
- 복지관에서는 코로나19로 인한 휴관과 제한적 운영 상황 속에서도 주민들과 함께 만나고 소통하며 우리의 일상이 달라질 수 있는 방법들을 찾아갔습니다. 여러 플랫폼(네이버 밴드, 온라인 카페, 화상회의 프로그램)을 활용한 온라인 교류를 시작으로 주민들 가까이에서 필요한 것을 살펴보고, 관계가 단절된 이웃 혹은 육아로 힘든 이웃, 맞벌이 가정으로 보호가 어려운 이웃들을 도울 수 있는 방법을 고민했습니다. 이에 키트활동, 온라인 회의, 온라인 이벤트 활동, 일대일 개별매칭 활동 등의 방법으로 주민들과 만나며 일상의 활력을 더할 수 있었습니다.

지역사회복지관은 복지관이 위치한 지역적 특성과 지역주민의 욕구를 반영한 복지서비스를 제공하고 지역의 발전을 도모하는데 주도적 역할을 수행하기 위해 지역과 복지환경의 변화에 민감하게 반응하고 패러다임의 변화를 빠르게 읽어내는 것이 중요합니다. 이에 삼전복지관은 지금까지의 30년처럼 앞으로의 30년도 주민들의 목소리에 귀 기울이고 변화에 민감하게 대응하며 주민의 곁에서, 주민이 필요로 하는 기관이 될 수 있도록 노력하겠습니다.

**삼전종합사회복지관,
리모델링 통해 30년 만에 새롭게 태어났어요!**

 **공사기간** 2021년 10월 ~ 12월
(약 3개월간 소요)

 **공사금액** 총 485,000천원
(송파구청 지원 385,000천원, 기관 자부담 100,000천원)

삼전종합사회복지관이 쾌적한 이용 환경 조성을 위한 3개월 간의 리모델링 공사를 마쳤습니다. 먼저 리모델링 공사에 앞서 주민모니터링단과 함께 ‘삼전종합사회복지관 5개년 개보수 공사 계획’을 수립하였습니다. 이번 공사는 계획의 첫 시작이었으며, 안전성과 편의성이라는 2가지 목표로 진행하였습니다.

개관 30주년을 맞이한 삼전종합사회복지관은 역사와 전통이 살아 숨 쉬는 만큼 노후화되어 있었습니다. 이번 공사는 1991년 복지관이 건립된 이후 처음 실시되는 전면 개보수 공사로, 석면해체, 계단 · 바닥공사, 로비 · 경로 식당 · 피아노교실 환경개선 공사 등이 진행되었습니다.

공사 진행에 있어 여러 가지 어려움이 있었지만 가장 큰 어려움은 동일 건물 내 다양한 시설이 있어 별도 공간을 마련해야하는 점이었습니다. 이는 지자체 · 유관기관 · 지역 상점의 적극적인 도움으로 어려움을 해결할 수 있었습니

다. 더불어 보다 나은 환경을 통한 이용자 편의 증진을 위해 자체예산을 들여 노후된 도서관, 프로그램실, 계산판, 수납장, 책상, 의자 등을 교체했습니다.

이번 공사는 지자체의 열정적인 의지와 지원, 유관기관 및 지역상점의 헌신적인 도움, 이용자의 적극적인 의견 개진과 인내, 어려운 환경에 굴하지 않는 복지관 종사자들이 만들어낸 성과입니다.

이번 리모델링 완료를 통해 노후된 시설로 인한 불편이 해소되고 쾌적한 환경에서 개인 상황에 맞는 맞춤형 프로그램을 제공함으로써 이용자들의 욕구를 충족시킬 것이며, 주민들이 자유롭게 이용할 수 있는 “열린 복지관”으로 자리매김할 것으로 기대됩니다.

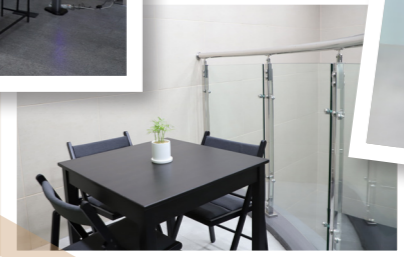



▶ 마을이 키우다

- 부동부동 _ 강경은 팀장
- 이룸마을학교 _ 황예지 사회복지사

▶ 마을에서 성장하다

- 우다다프렌즈 _ 김희진 팀장
- 아띠모 _ 진다운 사회복지사

▶ 마을에서 만나다

- 다독이다 _ 손혜진 사회복지사
- 랜선원정대 _ 아우진 팀장



마을에서 힘쓰다





01 마을에서 키우다

‘한 아이를 키우려면 온 마을이 필요하다’라는 말처럼
내 아이를 맡기거나 남의 아이를 보호해 주는 것을 넘어서
이웃, 지역사회가 우리 모두의 아이들을

소중하고 아름답게 키우는 것의 중요성이 커진 시대입니다.

특히 삼전복지관이 위치한 송파구는 30-40대 부부+자녀의
가족형태가 가장 두드러지며 영유아 및 학생인구와 양육자가
월등히 많은 지역 특성상 양육스트레스가 높고

육아에 대한 주민들의 관심과 욕구가 높은 지역입니다.

이러한 계기로 우리는 내 아이만 키우기가 아니라

함께 돌봄, 함께 육아를 실천하고자

영유아 양육자 공동육아 사업 ‘부동부동’과
교육복지취약계층 아동 대상 마을공동체 사업

‘이름마을학교’를 통해 온 마을이 공동으로 책임지며

우리 아이들이 신체적, 정신적으로
건강하게 자랄 수 있는 환경을 만들었습니다.



➤ 어서와, 공동육아는 처음이지?

#독박육아 #육아스트레스 #턱없이 부족한 양육지원시스템 #서울사회복지공동모금회

2014년부터 독박육아를 언급하는 기사들이 검색되기 시작하고 독박육아를 키워드로 한 시리즈가 게재된 이후 2017년부터 여성들 사이에서 독박육아라는 용어가 급속도로 유포되었습니다. 특히, 영유아기 자녀를 둔 양육자는 결혼 후 출산과 동시에 사회적 관계로부터 멀어지거나 차단되며 주변에 도움을 줄 수 있는 가족, 친척이 없다보니 독박육아의 골은 깊어질 수밖에 없었습니다.

더군다나 서울시 전체 25개 자치구 중 만 12세 이하 어린이 수가 총 7만 2629명으로 가장 많은 송파구! 그런데 보육기관에 보내지 않고 전문 인력에 맡기는 비율은 5% 내외로 2017년 기준 송파구의 아이 돌보미는 122명에 불과해 595명당 한명 꼴인 상황으로 아이돌봄서비스를 이용하려면 29.8대 1의 경쟁률이 발생하는 현실 속 공동육아의 필요성은 더욱 절실했습니다. 이러한 현실에 2018년, 삼전복지관은 영유아 양육자들을 대상으로 ‘우리의 힘으로 온전한 육아를 해보자!’ 라는 다짐과 함께 서울사회복지공동모금회 지원으로 공동육아 환경을 조성하기 위한 기틀을 하나, 둘 쌓아올렸습니다.

➤ 우리끼리가 아닌 모두가 함께 지속가능한 공동육아 환경 만들기

30-40대 부부+자녀세대, 다세대 주택, 개인 및 가족의 어려움 1순위 자녀교육 및 양육스트레스! 삼전복지관은 지역적 환경 특성과 주민들의 자녀 돌봄 이슈에 부합해 공간공유, 오픈특강 등을 통해 영유아 양육자들이 만나고 모일 수 있는 장을 만들고 이들을 중심으로 공동육아를 형성해 주민의 힘으로 돌봄과 양육스트레스를 풀어내기 시작했습니다.

참여자

- 핵심참여자 : 공동육아 품앗이 활동, 연합활동, 이유식 만들기 참여양육자
- 주변참여자 : 교류활동, 육아커뮤니티공간 이용자, 온라인 설문조사(양육실태·육아환경조사) 참여 양육자

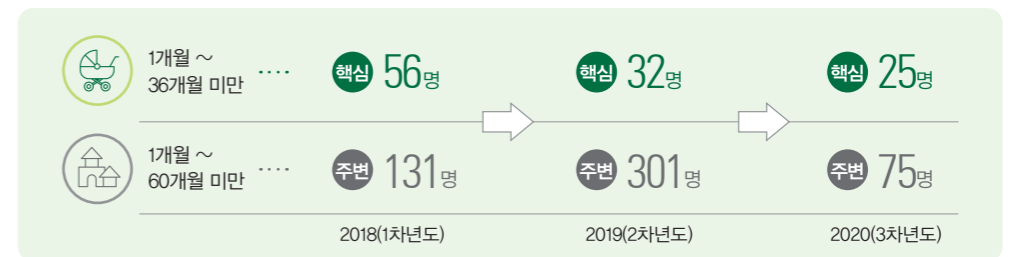

연계 · 협력 기관

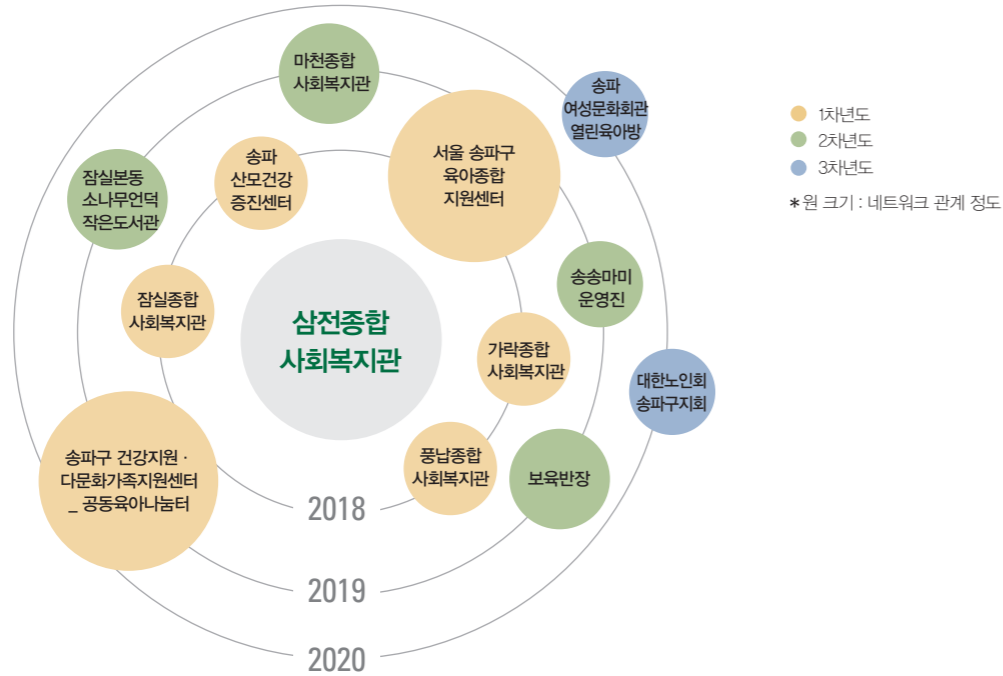

주요 활동내용

양육자 교류활동	공동육아 활동	양육자 공동행동	연계 · 협력활동
<ul style="list-style-type: none"> 이유식만들기 책놀이 육아용품장터 열린옷장 온라인 놀이특강 온라인 이벤트 	<ul style="list-style-type: none"> 공동육아 조직 및 활동 역량강화교육 가족참여활동 선배맘만나기 온라인 밴드 및 카페운영 육아자조모임 예산지원활동 	<ul style="list-style-type: none"> 품앗이설명회 보육반상회 주민공청회 송파구민청원 양육자 놀이제한활동 	<ul style="list-style-type: none"> 실무자 간담회 실무자 교육 송파구 양육실태조사 공동육아 리플릿 제작 협력기관 영유아 프로그램 지원 및 공동육아 조직 양육자 네트워크 파티

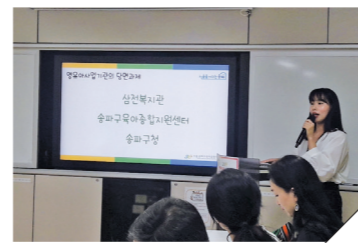

추진성과

1년차	영유아 양육자들이 만나고 모일 수 있는 다양한 만남의 장 형성		2018
1	186	1개 기관의 오픈특강에 총 186명의 양육자가 참여하고	
5	5개의 공동육아 그룹이 조직되었으며		
6	1	2	6개 기관과의 네트워크 활동으로 간담회 1회, 실무자 교육 2회 진행

2018년은 부동부동 사업 운영 첫 해로 지역 내 영유아 양육자를 대상으로 공간을 알리고 공동육아 활동을 홍보하는데 주력했습니다. 더불어 송파구 내 6개의 종합사회복지관 중 삼전복지관이 최초로 영유아 양육자 대상 공동육아 사업을 시작하였기에 영유아 전문기관과 영유아 사업에 관심있는 기관을 중심으로 공동육아 활성화를 위한 연계 · 협력 방안을 모색하는 송파구 네트워크의 첫 발걸음이 되었습니다.

2년차	영유아 양육자들의 활동 공간 및 영역 확장		2019
3	86	3개 기관의 오픈특강에 총 86명의 양육자가 참여하고	
3	2	1	3개의 공동육아 그룹이 지속적으로 활동하며 2개의 공동육아 그룹, 1개의 양육자 모임이 조직되었으며
465	2	465명의 양육자가 지역 내 양육실태조사에 응답하고 2개의 공동육아 그룹이 보육반상회와 구청장과의 만남에 참여하였으며	
4	3	2	영유아 사업기관과 보육반장, 맘카페 운영진과의 만남으로 4개 기관과 네트워크 형성, 3회 실무자 간담회를 통해 양육실태조사 실시 · 리플릿 제작 등 2건의 협력활동 진행

2019년도는 부동부동 사업이 새롭게 확장 · 변화되었던 해입니다. 영유아 양육자의 활동영역과 관심을 우리 끼리가 아닌 지역으로 확장하고 기관 간 연계 · 협력을 적극 추진함으로써 공동육아 활동 양육자들이 보육 반상회, 구청장과의 만남 안에서 공동육아 활성화를 위한 목소리를 내며 주민주도의 육아공동체 형성에 한 발 가까워진 한 해였습니다.

3년차	양육자 중심의 육아공동체 생태환경 조성		2020
2	82	온 · 오프라인을 통한 2개기관 오픈특강에 총 82명의 양육자가 참여하고	
5	2	1	5개의 공동육아 그룹이 지속적으로 활동하며 2개의 신규그룹 중 1개의 그룹이 온라인 공동육아로 최초 시도되었으며
59	11	59명의 양육자가 온라인 양육환경조사에 응답했고 이 중 공동육아 활동양육자 포함 11명의 양육자가 조사 결과를 기반으로 주민제안사업, 구민청원을 개진하였으며	
3	4	10	3개 기관과 총 4번의 간담회를 진행하고 실무용 매뉴얼 '부동부동 사업을 중심으로' 발간 후 10개 기관 대상 배포

2020년은 갑작스러운 팬데믹 상황과 코로나 19 감염증의 여파로 많은 계획들이 조정 · 축소되는 한 해였지만 온라인 플랫폼을 기반으로 양육자들과 소통해 공동육아를 이어나갈 수 있는 방법들을 고민하며 온라인 교육과 밴드 운영으로 '따로 또 같이'의 공동육아가 진행되었습니다. 그 결과 코로나라는 팬데믹이 있었음에도 공동육아를 지속하고자 하는 양육자들의 의지로 새로운 형식의 공동육아 사업이 가능함을 확인하는 한 해이자 3개년 기획사업을 끝으로 종합사회복지관에서 공동육아 사업이 갖는 의미를 재고하며 양육자들의 활동이 지속적으로 이어질 수 있도록 지역차원의 관심과 행동을 촉구하는 한 해였습니다.

2018년, 그로부터 3년 후 2021년의 활동

공동육아를 꿈꾸는 이들을 위한 느슨한 관계망 형성

2021년은 공동육아 그룹 형성보다는 더 많은 영유아 양육자들이 함께돌봄 경험을 통해 공동육아에 관심을 가질 수 있도록 오픈특강, 양육자 제안활동 등의 기회로 교류 접점을 넓히는데 집중하여 운영 중입니다. 또한, 지역 내 육아자조모임 대상 예산지원 활동으로 4개의 공동육아 팀 외 2개의 신규 모임이 형성·운영 되는 성과가 있었습니다. 삼전복지관에서는 앞으로도 영유아 양육자 대상 느슨한 관계망을 형성할 수 있는 여러 기회들 속에서 공동육아 환경조성과 더불어 그 속에서 양육자 중심의 육아환경이 만들어 질 수 있도록 역할 할 계획입니다.

공동육아 품앗이 월별 활동 계획서 [3월, 알록달록 팀]

활동기간	매주 (화)요일 / 오후 (16 : 00) ~ (18 : 00)	
활동목적 및 주제	아이와 엄마가 공감하는 놀이, 친구들끼리 관계 맺기	
활동내용		
1	3/5 (화)	<신나는 오목놀이> 오목은 오목을 어려워 다양한 도구로 오목을 찍어보거나, 빨간색 공과 케이크를 만드는 등 아이의 관심사나 인지상태를 표현해준다.
2	3/12 (화)	<나눈이 샌드위치 요리사> 부드러운 간짜와 달걀을 스스로 골고루 으개치고, 샌드위치 재료로 합체하여 샌드위치를 만들어 먹는 놀이
3	3/19 (화)	<질문 질문> 애미가 할 수 있는 공간에서 활동할 수 있도록 도와주고, 사진과 함께 생각을 표현하는 시간을 갖는다.
4	3/26 (화)	<워크북 놀이> 사과에게 할러미집 문제해결을 경험해보는 워크북 활동으로 엄마와 상호 협력을 하며 협력하는 시간을 갖는다.

예산지출 계획

세부 내역	산출 내역	지원금	자체활동비
간짜, 달걀, 아오나츠크 등	간짜, 달걀, 아오나츠크 등 X 6가족		12,000
식판, 욕수준 등	식판, 욕수준 등	6,000	
아이들용	(아이들용 2시간) 6000원 X 2명	30,000	
총액		36,000	

공동육아 활동 계획서

공동육아 품앗이 월별 활동보고 [3월, 알록달록팀]

일시	사진	사진설명
3/5 화요일 오후 4시 ~ 6시		○ 장 소 : 삼전복지관 3층 어울림 도서관 ○ 활동내용 : 신나는 오목놀이 - 자유놀이
3/12 화요일 오후 4시 ~ 6시		○ 장 소 : 삼전복지관 3층 어울림 도서관 ○ 활동내용 : 오목놀이 : 감자칩 샌드위치 - 자유놀이
3/19 화요일 오후 4시 ~ 6시		○ 장 소 : 삼전복지관 3층 어울림 도서관 ○ 활동내용 : 질문놀이 : 아이들용> 방문 - 자유놀이
3/26 화요일 오후 4시 ~ 6시		○ 장 소 : 삼전복지관 3층 어울림 도서관 ○ 활동내용 : 워크북 놀이 - 자유놀이 : 놀이마당에서 역할놀이

공동육아 활동 보고서

공동육아, 함께한 이들은 어땠을까요?

우수사례

■ 더 나은 육아환경을 위한 작은 날갯짓, 엄마들의 '나비효과'

부동부동 사업에서는 영유아 양육자들과 함께 송파구의 더 나은 육아환경을 만들기 위한 여러 시도를 이어왔습니다. 공동육아 팀과 보육반상회에 참여해 공동육아 활성화를 주제로 발의하고, 온라인 양육실태 조사와 주민공청회 발의 안건을 중심으로 양육자 스스로가 구민청원과 주민참여예산제도에 신청하도록 하며 한 사람의 열 걸음보다 열 사람의 한 걸음으로 조금씩 변화하는 환경을 만들기 위한 발걸음에 함께 했습니다.

청원기간 2021-04-20 ~ 2021-05-20

송파구 내 놀이터, 공원, 체육시설, 학교 등의 시설 우레탄 바닥 문제 개선과 놀이 환경 개선 요구

김**님 ♥11

답변 준비중

구민청원

신청서 주민제안사업 신청서

2021.04.09.

제안사업 개요

사업명	사업위치	제안취지	제안사업내용
송파구 내 전체 공원 및 놀이터, 학교의 우레탄바닥을 모래(흙)나 천연 잔디 또는 돌바닥으로 교체(정비) 및 그늘막 설치, 창의놀이터 만들기	잠실근린공원, 삼성공원, 진달래어린이공원, 삼정근린공원, 삼정어린이공원, 삼밭어린이공원 외 송파구 모든 공원 및 놀이터, 학교	영아 및 유아, 어린이 외 모든 이용자의 건강을 해치는 화학물질 가득한 바닥의 개선 필요. 뜨거운 여름에 이용할 수 없는 놀이기구나 모래놀이터 위해 그늘막 설치 필요	① 송파구 내 모든 공원과 놀이터, 학교 운동장 및 체육 시설의 우레탄 바닥을 뜯어내고 모래나 흙, 풀, 천연 잔디 또는 다른 돌에 해롭지 않은 대체재가 있다면 그것으로 교체 요구. -p3- ② 송파구 내 모든 공원이나 놀이터, 학교 등 놀이기구가 설치되어 있는 곳 위에 뜨거운 태양을 피할 수 있는 그늘막 설치 필요. -p4- ③ 모래놀이터 근처에서 물을 이용해 놀 수 있게 수도 시설의 위치를 바꾸거나, 수도시설 근처로 모래놀이터를 이용할 수 있도록 함. 더불어 모래놀이터의 장점을 전파하는 인식 개선 캠페인 필요. -p5-7- -잠실근린공원, 삼학사어린이공원에 모래공간과 수도시설의 거리가 멀 ④ 놀이태(공원)에 주인 없는 길잡이를 위한 고양이 화장실과 급식소, 비닐텐트 설치. -모래놀이터에 배변 보는 것 방지와 중증을 위해. -p8-9- ⑤ 창의 놀이터 제작-"아이돌"과 주민에게 어떤 놀이터를 만들고 싶은지 공모하여 만들기. -모형, 질러진, 놀이언덕, 자갈밭과 돌 언덕, 트램플린, 멀티코트, 워터드럼, 워터타널, 바닥분수, 자전거놀이터 등 아이들이 놀고 싶은 놀이터 설계. -p10-17- -순천 기적의 놀이터, 성동구 어린이 공영원 외...

송파구청장 귀하

주민제안사업 신청서

이러한 과정에 양육자들은 혼자가 아닌 함께 라는 사실에 안도감을 느꼈고, 공동행동으로 변화될 수 있다는 희망을 품을 수 있는 시간이었습니다.

"저 혼자만이 아닌 많은 사람들이 살고 있는 곳곳에서 불편하거나 개선되었으면 하는 사항들이 있다는 사실에 놀라고 반갑기까지 했어요."

"시작은 작지만 이런 일들이 모여서 언젠가 해결되는 날도 있을 거예요"



▶ **함께한 이들이 말하는, 우리의 긍정적 변화**

참여자 say

첫째. 아이들의 변화

어린이집을 가기 시작했고 생각보다 굉장히 잘 적응했어요. 사회적 관계를 형성하는데 굉장히 도움이 많이 받았어요	정말 여기 가서 재미있어하고, 또 다양한 활동을 하면서 애들도 친해지고 즐거워하는 걸 보는게 좋았어요	또 다른 세계를 볼 수 있고 그 한곳에만 갇혀있었던 거 같은데...이제 매시간 여기서 먹을 것도 같이 먹고 만들고 놀이도 하고 이러다보니 언제 가냐고 물어보네요. 이제 아파서 못 가게 되는 날이 있으면 계속 기다려하고 너무 가고 싶어 하네요
---	--	--

아이들은 공동육아모임에서 새로운 친구를 사귀게 되고 다양한 프로그램을 접하게 되면서 새롭게 경험하는 게 많아졌고 동네의 친구들과 함께 하는 모임은 아이들을 세상으로 향하게 해준 디딤돌이 되었습니다.

둘째. 엄마들의 변화

심리·정서적 안정감	끈끈한 관계형성	지혜와 용기	성숙한 인식으로 전환
육체적으로나 정신적으로나 좀 많이 힘들 때였는데요. 그래도 밖에 나가서 사람들과 얘기도 하고 직접적으로 대면하다 보니까 스트레스가 해소된게 좀 많았어요.	서로 얘기할 게 많고, 따로 만나서 얘기도 하고 그러다 보니까 아, 나하고 같은 고민을 하고 있었구나 하며 공감대가 형성됐어요. 우리 아이가 커가는 모습도 볼 수 있고, 다른 아이가 커가는 모습도 봐줄 수 있는 서로 그런 관계가 됐거든요.	일단 이걸 시작하면서 용기를 조금 내었죠. 만나게 되면서 직접적으로 아이 행동도 보고 다른 아이 행동도 보고, 발달에는 이게 맞구나 이런 것도 많이 느끼게 됐고요. 그리고 정보적인 거, 이 제품이 좋더라. 간식은 이게 좋더라. 그런 정보를 진짜 많이 얻게 되었고요.	제가 중요한 사람이구나라는 걸 좀 느낄 수 있게 해줬던 계기가 된 거 같아요. 아이들이 가정에서 잘 자라면 사회인들이 모여서 또 건강한 사회가 되는 거잖아요. 제가 그런 부분에 일조한다고 느끼기도 하고 공동육아 사업을 통해 지역사회와 한 가닥의 끈처럼 연결됐어요. 뭔가 사회적인 역할을 느끼게 해주는 활동이었던 것 같아요.

찾고 웃게 되고 우울감을 떨쳐버리면서 육아는 물론 삶의 여유들이 점차 만들어지고 있었습니다. 이로 인해 육아과정에 힘을 얻고 힘을 내는 관찮은 엄마가 되어감과 동시에 자녀를 좋은 시민으로 키워내고 있는 스스로가 지역과 사회를 위해 대견하고 가치 있는 일을 하고 있는 존재라는 인식을 하게 함으로써 엄마를 지역사회의 발전에 대해 고민하고 기여하는 일꾼으로 만들어 내고 있었습니다.

셋째. 가족들의 참여, 지지와 협조

좋아하고 지지해주고 이제 어떻게 지내냐고 물어보고 또 대화도 많이 나누고 저도 그 대화를 나누면서 이제 우리 아이의 특성을 파악하게 됐어요. 그런 과정에서 남편이랑 대화도 많이 하게 됐어요. 공동육아를 통해 애가 어떻게 활동했는지 얘기도 하고 궁금해 하면서 아이를 많이 알아가는 과정이었던 거 같아요.	신랑이 전문가가 와서 해주는 것들을 보니까 많이 긍정적으로 바뀌기 시작했어요. 그리고 나서 아빠 참여 활동 같은 게 있었어요. 여기 와서 다른 그룹친구들도 만나고 아버님들도 보고 이러면서 '아, 좋다.' 이렇게 얘기를 하더라고요.	주말에 주중에 이런 활동을 하고 어떤 친구들은 어떻게, 어떤 친구들은 뭐 이런 활동을 하더라, 우리 애는 어떻게, 그러면서 얘기를 많이 할 수 있는 대화거리 그게 많아진 거 같아요.
--	--	---

엄마들 뿐 아니라 아빠들이 공동육아의 어느 한 부분에 참여하게 되면서 아이에 대한 관심도 높아지고 아이를 중심으로 한 가족 간의 대화가 많아지게 되었습니다. 집에서는 해볼 수 없는 다양한 내용과 행사에 참여하면서 아빠와 아이들은 즐거워했고 추억을 만들어갈 수 있었다고 합니다.

▶ **공동육아 사업을 통해 일궈낸 우리의 성과**

담당자 say

송파구 내 종합사회복지관 최초, 영유아 양육자 대상 사업에 첫 발을 내딛다.

송파구에는 총 6개의 종합사회복지관이 운영 중이며 각 복지관은 지역적 특성 및 주민요구 기반의 여러 사업을 진행하고 있습니다. 이 중 우리기관만의 차별화된 사업을 손꼽자면 바로 영유아 양육자 대상으로 운영되고 있는 '부동부동' 사업입니다.

우리기관에서는 송파구 내 종합사회복지관 최초, 영유아 사업을 운영하면서 유관기관들과의 네트워크 활동으로 영유아 사업에 대한 여러 기관들의 관심과 참여를 독려했습니다. 특히 종합사회복지관 중 희망하는 기관에 한해서 강사를 연계한 양육자 대상 프로그램을 지원하여 지역 내 영유아 양육자들의 활동 수요를 파악하고, 새로운 사업을 기획해볼 수 있는 계기를 지원했습니다. 이러한 과정 속에서 영유아 사업 분야의 선도적 역할수행을 위한 제반활동을 펼쳤고 공동육아 사업을 시작하고자 하는 타 구의 유선연락 및 기관방문 등으로 영유아 사업의 경험과 활동 노하우를 전수하기도 했습니다. 앞으로도 우리 기관은 최초라는 타이틀에 맞게 여러 유관기관이 영유아 사업에 관심을 갖고, 사업을 시작할 수 있도록 지역적 분위기를 조성하며 연계·협력에 앞장설 계획입니다.

함께 돌봄을 매개로 한 공동육아 사업의 필요성과 지속가능성을 확인하다.

공동육아 활동은 기획단계에서부터 젊은 부부세대의 양육기구가 많다는 지역적 특성에 기반해 개개인이 겪고 있는 육아의 어려움 해소를 조직화로 시도함으로써 종합사회복지관 내 공동육아를 매개로 한 조직 사업의 가능성을 탐색해보고자 했습니다. 지난 3년간 운영해 본 결과 대상층의 특성상 이사·출산·복직 등 상황적 변동도 크지만 함께 돌봄에 대한 수요와 활동의 필요성이 높은 지역인 만큼 종합사회복지관에서 어떤 형태로든 공동육아 활동의 필요성과 지속가능한 사업임을 확인한 점이 성과라 생각합니다. 이에

교육복지 취약계층 아동의 보호 및
성장 지원을 위한 교육복지 협력사업 >>>>

이룸마을학교

▶ 한 아이를 키우려면 온 마을이 필요하다

#자녀 교육 및 양육지원 #높은 교육열 #여가 문화 활동 지원 #서비스 제공

아동 및 청소년 시기에 정서적 유대감은 자기 존중의 가치를 형성하는데 중요한 역할을 합니다. 하지만 저소득 가정 아동의 경우 맞벌이 가정이 대다수로 교육·문화 활동 체험의 기회가 일반 가정 아동에 비해 상대적으로 부족합니다.

특히 삼전복지관 관할 지역(삼전동, 석촌동, 방이동, 송파1동)의 경우 10-14세 아동은 총 3,187명으로 송파구 전체 인원의 11%를 차지하며 초등학교의 비중이 높습니다. 송파구의 경우 강남구, 서초구와 인접하여 교육열이 매우 높고, 가구별 자산의 격차가 크기 때문에 특별히 교육 소외 아동들을 위한 지원이 필요한 상황입니다.

한 아이를 키우려면 온 마을이 필요하다.'는 속담처럼 아동이 건강하게 성장하기 위해서 마을의 이웃, 친구, 어른들의 세심한 관심이 필요합니다. 따라서 삼전복지관에서는 저소득 및 복지사각지대 가정의 아동들에게 다양한 문화 체험과 교육의 기회를 제공하여 마을 안에서 아동이 건강하게 성장해나갈 수 있도록 마을공동체학교인 이룸마을학교를 2016년도부터 시작하게 되었습니다.

▶ 마을공동체로 하나 되는 이룸마을학교

지역의 문제를 지역이 해결하는 마을지향관점이 대두되면서, 자녀의 교육 및 보육의 문제를 지역사회가 스스로 해결하려는 의지가 높아졌습니다. 따라서 삼전복지관은 아동의 교육 및 양육 문제 해결을 위해 아동을 둘러싼 다양한 인적·물적 자원 체계를 형성하며 마을공동체를 만들게 되었습니다.

참여자 및 연대 협력 기관

- 핵심참여자 : 한부모가정 등 교육복지 대상 아동 및 서비스 제공이 필요한 일반 아동
- 주변참여자(기관) : 가족, 지역주민, 지역상점 주민 강사, 송파교육지원센터, 삼전동 주민센터, 송파구청, 송파구 드림스타트, 지역 내 공방, 초등학교(삼전초, 송파초, 중대초, 방이초, 송전초), 중학교(배명중, 일신여자중, 문정중, 문현중)

앞으로의 부동부동 사업은 사업의 지속가능성 탐색이라는 목표에서 한 단계 더 나아가 기관 중심의 공동육아 형식에서 벗어난 여러 오픈된 형식의 모임주최 속 양육자 중심의 공동육아 활동으로 확장·지속될 수 있도록 운영할 계획입니다.

주민중심의 육아공동체 형성을 위한 지역 환경 조성에 힘쓰다.

부동부동 사업의 핵심은 주민이 주도하는 육아공동체, 즉 주민중심의 공동육아 모임 활성화입니다. 이에 사업 기획 단계부터 지역 환경 조성을 위한 여러 유관기관과의 네트워크 활동 또한 사업의 중요 요인 중 하나였습니다. 그동안 지역 내 영유아 사업기관 간 네트워크 활동이 전무하였기에 1차년도에는 각 기관이 서로의 사업을 공유하며 탐색하고 2차년도에는 네트워크를 희망하는 기관들과의 만남으로 집약하여 공동육아에 대한 지역적 관심을 확인하며 공동육아 환경조성을 위한 공동행동을 수행했습니다. 3차년도에는 협력기관의 실무자 변동으로 인한 한계점으로 다시 원점으로 돌아가, 새로운 기관들과 네트워크를 시도하고 협력을 모색하는 시간들이었지만 각 기관의 유형과 사업적 특성이 달랐기에 네트워크로 인한 긍정적 시너지가 발휘될 수 있는 기회들이 많았습니다.

삼전복지관에서는 지난 3년간 영유아 양육자들이 가장 필요로 하는 커뮤니티 공간의 확보와 보다 나은 공동육아환경을 조성하기 위해 여러 기관들의 문을 두드렸고, 그 과정에서 주민들을 위한 복지서비스 제공을 희망하는 기관들과의 긍정적 합의와 연계·협력의 가능성을 확인할 수 있었습니다.

▶ 영유아 양육자들이 함께 꿈꾸는 공동육아

양육자 say

“비슷한 또래의 아이들과의 교류와 현 코로나시대를 지내면서 좀 더 잘 이겨낼 수 있는 육아팁을 공유하고 서로 응원하길..“

“서로 배려하면서 느리지도 빠르지도 않은 그 속에서 함께 하나씩 추억을 만들어 나가길”

“비슷한 연령기의 아이들 성장에 따른 기쁨과 과제를 함께 나누고 정기적, 지속적으로 만남을 가지면서 아이들에겐 소중한 친구를 만들 수 있는 기회가 되고 엄마들에겐 육아현장의 감정교류와 배움의 터가 되길”

공동육아를 희망하는, 그리고 하고 있는 양육자들이 꿈꾸듯 삼전복지관에서는 앞으로도 공동육아의 이름으로 아이의 입장에서 부모가 해줄 수 없는 한 가지, "친구"와 함께하는 즐거운 순간들과 부모에게는 현대 사회에서 단절된 이웃관계를 육아라는 공통분모와 공동체를 통해 회복하고, 육아를 통해 겪게 되는 어른들의 심리적 문제들(우울, 스트레스 등)도 커뮤니티활동으로 예방할 수 있도록 하겠습니다.

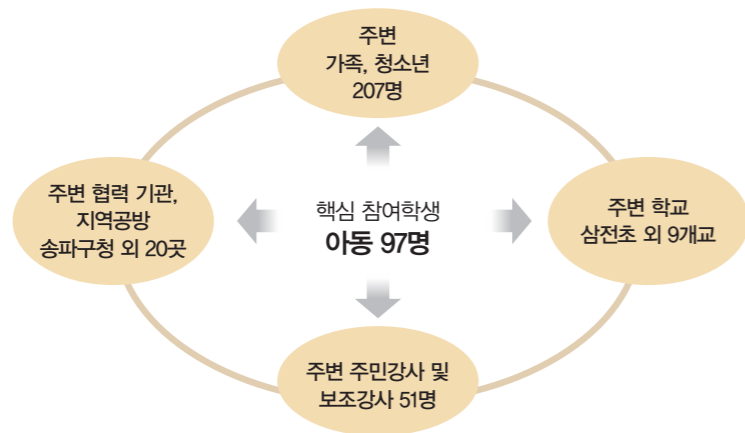

이름마을학교 공동체계(2016~2021)

교육복지 협력사업인 이름마을학교는 인근 초등학교(*교육복지거점학교 삼전초), 8곳의 교육복지 일반 학교(석촌초, 송전초, 송파초 등)와의 업무 협력을 통해 교육복지 우선지원 대상 아동이 중심이 되어 사업을 진행하고 있습니다. 현재는 강동송파교육지원청의 지원으로 송파구 내 지역교육복지공동체를 권역별로 구성하여 저소득 아동을 위한 전문적인 개입을 실시하는 계획을 수립하였습니다. 이를 기반으로 교육복지사업 활성화를 위한 업무 협력을 활발히 이어나가고 있습니다.

*교육복지거점학교 : 법정저소득학생(국민기초생활수급자, 한부모가족보호자, 법정차상위) 40명 이상

활동내용

이름마을학교 발자취

2016년	2017년	2018년
<ul style="list-style-type: none"> 지역 내 주민네트워크를 통한 아동의 올바른 성장 지원 지역 주민과 함께하는 영양교육, 환경교육, 방학 프로그램 가족이 함께하는 부모교육 지역활동-도시락 배달, 지역탐방 	<ul style="list-style-type: none"> 지역 내 주민네트워크를 통한 아동의 바른 인성함양, 사회적 기능 강화 지역 주민과 함께하는 학교폭력 예방교육, 마사지 교육 우리 동네와 소통하는 가족참여수업, 어르신 말벗 활동, 아동들의 재능을 활용한 놀이터마켓 진행 	<ul style="list-style-type: none"> 지역 내 주민네트워크를 통한 아동의 바른 인성함양, 사회적 기능 강화 아동이 주관하는 자치회의, 동네탐방 프로그램 진행 가족참여수업, 여름방학캠프 진행

2019년	2020년	2021년
<ul style="list-style-type: none"> 아동·청소년의 주도성 및 공동체 의식 향상 저학년·고학년 대상의 정기교육, 자치활동 진행 인근 중학교 중학생을 자원봉사자로 연계한 방학기획활동 진행 	<ul style="list-style-type: none"> 아동·청소년의 자기주도성 및 공동체 의식 향상 코로나19로 인한 온라인을 통한 지역주민과의 만남 지역 주민과 함께하는 마을교육, 전문교육(온라인+대면교육) 진행 	<ul style="list-style-type: none"> 긍정적 자기인식을 통한 아동의 주체적 성장 기반 강화 코로나19로 인한 소집단 구성의 인원 분반 2회기 프로그램 운영 지역사회활동(동네한바퀴)의 줍깅 로그, 원데이 클래스, 나눔 활동 진행

추진성과

지역사회-아동-지역주민과의 연결고리

97	9	20	97명의 아동들을 위해 9개교, 20곳의 기관이 함께하고
207	51		207명의 가족, 51명의 지역주민이 이름마을학교 활동에 참여했으며
14	10		14회의 어르신대상 나눔 활동, 10회의 가족참여활동을 진행

아동의 자기주도성 향상과 공동체의식 향상을 위한 '마을공동체 이름마을학교'를 운영하여 아동들이 지역사회 내에서 건강하게 성장할 수 있도록 지원하였습니다. 2016년도부터 시작한 이름마을학교는 아동을 둘러싼 지역 사회, 학교, 가족 등의 연계를 통해 아동들은 마을 안에서 다양한 구성원들과 상호작용하며 활동할 수 있었습니다. 무엇보다 지역사회 내 다양한 영역에서 활동 중인 역량 있는 주민들을 강사로 연계하여 아동들이 또래들과 어울릴 수 있는 다양한 교육, 아동들의 활동 욕구를 반영한 문화 체험 활동, 가족이 함께하는 가족 참여 활동, 지역사회에 환원하는 나눔 활동 등 아동들은 건강한 지역사회 구성원으로 성장해나갈 수 있었습니다.

우수사례

주인공은 바로 나!

이룸마을학교는 교육복지 우선지원 아동을 대상으로 아동의 자기주도성 및 공동체의식 향상을 위한 마을 공동체 프로그램을 진행하고 있습니다. 마을에서 활동하고 있는 전문적인 자격을 갖춘 주민 강사를 발굴, 연계하여 원예, 도자기, 요리, 과학 마술 등 아동의 활동 욕구를 반영한 문화 체험 활동을 지원하며 아동의 교육·문화 욕구를 충족시켰습니다.

<유튜브 크리에이터>

이룸마을학교 참여 아동들은 주민강사 및 전문 강사에게 배운 내용을 교육받는 것으로 끝나지 않고 아동들이 지역사회 구성원으로 역할을 수행할 수 있도록 지역사회활동을 진행하였습니다. 코로나19 언택트 시대에 맞게 아동들은 영상 크리에이터 교육을 받은 후, 지역주민들에게 나눔을 실천할 수 있는 영상을 제작하여 삼전복지관 유튜브에 게시하였습니다. 이를 통해 아동들은 지역사회를 대상으로 나눔을 실천하고 지역사회 구성원으로 역할을 수행하며 공동체의식을 향상할 수 있었습니다.



- 01 유튜브 크리에이터
- 02 원데이 클래스
- 03 줍깅 로그
- 04 도자기 공방 활동
- 05 비누공방 나눔활동
- 06 주민강사 활동



<일일 마을환경 지킴이, 줍깅로그>

참여아동들은 자치회의를 통해 직접 계획한 지역사회활동계획서를 바탕으로 일일 마을환경 지킴이가 되어 삼전복지관 일대 마을탐방을 하며 동네한바퀴를 다녀왔습니다. 봉사활동을 통해 '쓰레기를 줍고 동네가 깨끗해지는 것을 느끼는 보람된 하루였어요.', '작은 쓰레기를 길에 버렸던 저를 반성하는 시간이었어요.' 등 의견을 말하며 우리 동네에 대해 알아보고 환경 문제에 대해 생각할 수 있는 소중한 시간이 되었습니다.

<원데이클래스 나도 선생님!>

참여 아동은 일일 강사가 되어 또래 친구 및 가족들을 초대하여 원데이 일일클래스를 진행했습니다. 정기적인 교육과 자치활동으로 향상된 아동의 주도성과 다양한 지역사회활동으로 향상된 재능을 기반으로 하여 지역사회 내에서 또래강사로서의 역할을 수행하였고 활동을 통해 아동들은 친구, 가족에게 자신이 자신 있는 만들기 방법을 알려주고 상호작용하며 주도성과 자긍심을 높일 수 있었습니다.



참여자 say

이름마을학교에 참여한 분들의 소리를 들어볼까요?

아동의 소리

‘어르신들을 위한 선물을 직접 구입하고 전달하면서 우리를 잘 반겨주셔서 좋았어요.’, ‘어르신들이 생각보다 아픈 곳이 많아서 속상했어요.’
 ‘친구들을 배려하고 저의 의견을 적극적으로 이야기 할 수 있었어요.’, ‘손재주가 늘었어요.’

학부모의 소리

‘아동이 활동 참여를 통해 적극적으로 변한 모습이 좋았어요.’, ‘스스로 해냈다는 것에 자부심을 느끼고 주변 분들을 도와줄 수 있는 자신에 대해 뿌듯함을 느끼고 있어요.’, ‘주변을 생각하는 기특한 마음을 갖게 해주어서 감사합니다.’
 ‘가족과 함께 하는 프로그램이 정말 좋았습니다.’, ‘아이들의 웃음이 가득한 이름마을학교가 된 거 같습니다.’, ‘아이가 봉사활동을 통해 조금 더 성장해나가는 모습이 좋았고, 다른 사람을 생각하고 배려와 양보를 배웠습니다.’

주민강사의 소리

‘아동들과 함께하는 활동으로 뿌듯했어요. 작년에 온라인으로 만났던 아이가 직접 만나 저를 알아보고 기억해줘서 너무 반가웠어요.’

이름마을학교 사업을 통해 일궈낸 우리의 성과

담당자 say

출발선을 동일하게!

교육의 기회를 확대하고 교육 격차를 해소하여 교육의 출발선을 동일하게 하는 교육지원청의 교육복지 우선지원 사업을 시작하게 되었습니다. 아동을 둘러싼 지역사회, 학교, 가족, 외부기관과의 연계를 통해 지역사회 내 아동이 주체적으로 역할 할 수 있도록 노력했습니다. 강동송파교육지원청 및 학교와 연계하여 마을공동체 프로그램의 기반을 마련하였고, 지역사회활동, 나눔 활동을 통해 아동들이 마을 안에서 지역사회 구성원으로서 역할을 수행하고 주체적인 역할을 수행할 수 있었습니다. 경쟁이라는 교육적 접근에서 벗어나 지역주민들과 함께 배우고 지역사회를 학습하며 마을에서 배우는 다양한 교육실천을 통해 지역사회를 기반으로 하는 교육공동체에 대한 새로운 접근을 다양하게 시도하고 있습니다. 앞으로도 아동들의 역량 강화를 위해 아동의 욕구를 반영한 다양한 체험활동, 교육 등을 진행하여 아동의 건강한 성장과 지역사회 중심의 교육공동체를 구축해나갈 것입니다.

“우리는 이웃!”

이름마을학교는 교육복지 협력사업으로 강동송파교육청 및 학교와의 협력체계가 구축되어 있고, 지역사회 자원을 적극적으로 연결하여 이웃 관계망을 형성하는 마을공동체 특화사업으로 운영되었습니다. 실제로 사업을 운영할 때 삼전종합사회복지관을 기반으로 활동을 펼치는 다양한 주민동아리에 참여하고 있는 지역주민을 주민강사로 연계하여 다양한 활동을 진행할 수 있었습니다.

지역주민에게 배웠던 다양한 교육을 바탕으로 아동들은 직접 기획하고 주도적으로 진행하며 재능 나눔을 실천한 놀이터마켓, 가족을 초대한 가족참여수업, 지역 내 어르신을 위한 말벗활동 등 지역사회 구성원으로서 지역에 대해 관심을 가질 수 있는 기회를 가졌습니다. 이처럼 아동의 건강한 성장을 지원하는 마을공동체 체계 마련을 통해 아동들은 주체적인 역량을 강화하고 올바른 인성을 함양할 수 있었습니다.

참여자 say

“이름마을학교 친구들이 생각한 마을이란?”

더불어 살아가는 곳

많은 사람들이 꿈을 이루거나 현실로 만들 수 있게 만드는 곳

사람들이 많고 행복한 곳

행복을 만들어 가는 곳

이름마을학교 사업은 삼전복지관 인근 학교와의 협력을 통해 교육복지우선지원 가정의 아동을 대상으로 다양한 내적 외적 자원 연계를 통해 마을 안에서 또래 아동들과 지역주민이 소통하며 성장할 수 있도록 진행하고 있습니다. 앞으로도 다양한 지역사회활동과 지원을 통해 마을공동체로서 모델링을 제시할 수 있도록 체계를 구축하고, 아동의 주도성 및 공동체 의식 향상을 위한 마을공동체 프로그램을 진행하며 마을 안에서 아동들이 지역사회 구성원으로 주체적인 역할을 수행하며 성장할 수 있도록 지원해나갈 것입니다.



더불어 함께하는 우리 마을 만들기
- 장애·비장애청소년 통합활동 프로그램



우다다 프렌즈

(우리동네 다재다능 다정다감한 친구들)

02 마을에서 성장하다

마을은 주민들이 함께 살아가는 **삶의 공간**입니다.
마을을 살기 좋은 마을로 만드는 것은
결국, 주민들의 힘이겠지요.
복지관은 주민들의 힘을 모으고, 확장시키기 위해
주민들의 주체성에 집중하였습니다.

장애·비장애청소년과 대학생 서포터즈가
스스로의 성장과 더불어 지역사회를 위한 활동을 펼치는
“우다다프렌즈”,
아동이 안전하고 행복한 마을을 위해
학교폭력 예방에 힘쓰는 주민조직화 사업 **“아띠모”**로
주민이 지역사회에 변화를 일으킬 수 있는
영향력을 펼칠 수 있도록 지원하였습니다.

삼전복지관은 지난 30년 동안
주민의 주도로,
주민이 살기 좋은
지역사회를 만들기 위해 힘써왔습니다.

삼전종합사회복지관은 30년 동안 사회복지법인 승가원이 위탁운영하며 지역주민을 위한 다양한 복지 사업을 펼쳐왔습니다. 장애전문 복지법인 승가원의 정신을 이어받아 송파구 종합사회복지관 내 유일하게 발달장애·비장애청소년 통합프로그램을 운영하고 있습니다.

Q1 지역사회통합을 위한 발달장애·비장애청소년 통합프로그램이 왜 필요할까요?

A1 먼저 발달장애청소년들의 이야기를 들어보겠습니다. 사회성은 다른 사람들과 감정을 교류하거나 의견을 나누는 데 사용되는 기술로 꼭 필요한 능력입니다. 하지만, 사회성 기술의 결함은 발달장애청소년에게서 두드러지게 나타납니다.
2017년 장애인실태조사에 따르면 발달장애인 2명 중 1명은 학교생활 중에 또래학생으로부터 차별을 경험(50.7%)했습니다. 차별 경험이 높은 학교에서는 타인과 지속적인 유대관계를 맺고 사회성을 발달하기 어려운 상황입니다.
매년 진행된 학부모 간담회에서도 장애청소년 학부모는 자녀의 사회성 향상을 바라는 마음을 전했습니다. “또래 친구들과 더 많이 상호작용을 했으면 좋겠어요.”, “다른 사람의 감정을 알아차리는 법을 배워갈 수 있는 시간이었으면 좋겠습니다.”, “친구 사귀기가 어려운 아이이기 때문에 친구를 사귀는 방법이나 서로 어울리는 법을 알아가는 활동이 되었으면 합니다.”

A2 비장애청소년의 이야기도 들어보겠습니다. 청소년시기에 지역사회는 청소년의 발달과 성장을 도와주는 중요한 사회 환경이며, 청소년들은 봉사활동, 체험활동 등 사회적 상호작용을 경험하며 성장하게 됩니다. 본 사업 안에서 비장애청소년은 논의를 통해 스스로 결정하는 주도성을 기르고 어르신 등을 위한 지역사회활동을 펼침으로서 수혜를 받는 것이 아니라 주체적으로 역할 할 수 있었습니다. 더불어 스스로의 장애에 대한 이해가 넓어졌습니다. 참여 청소년 중 한명은 이렇게 말했습니다. “우다다 프렌즈를 하면서 장애가 있는 친구들에 대한 편견을 깰 수 있는 노력을 했고, 그 경험을 얻었다.”

A3 꼭 우리 지역에 필요한 이유도 확인해보야겠죠? 2019년 기준 송파구에 거주하는 장애인은 20,280명이며 이중 장애청소년(10~19세)은 573명입니다. 노원구(661명)를 제외하면 서울시 내 자치구 중 2번째로 많은 수의 장애청소년이 거주하고 있습니다.
발달장애청소년을 위한 복지시설은 송파인성장애인복지관, 방이복지관이 있지만 거리적 접근성이 떨어지는 상황입니다. 더불어 본 기관 인근에는 기관과 관계가 형성되어 있는 다양한 업종의 상점이 밀집해 있으며, 삼전공원, 석촌호수 등 장애청소년이 이용할 수 있는 편의시설이 자리 잡고 있습니다. 이러한 지역 사회 내 자원을 활용하여 장애청소년과 주민간의 관계를 이어 지역사회통합을 도모하기에 유리합니다.



Q2

우다다프렌즈의 시작과 변화과정이 궁금합니다.

A 2010년 타악 프로그램을 시작으로 요리활동, 진로·직업탐색 등 참여자와 지역사회의 욕구에 맞게 주제와 매개체가 변화되어왔지만 발달장애청소년이 건강한 사회구성원으로 성장하는 것을 돕는 프로그램의 정체성을 잃지 않고 운영되었습니다.

연도별	사업명	핵심참여자	성과목표	주요 내용
2010년 ~2015년	타악 프로그램을 통한 발달장애 청소년의 사회성 발달 및 자아존중감 향상 프로그램 "한소리"	발달장애청소년 10명, 학부모 10명	<ul style="list-style-type: none"> 장애청소년 연주수행도 및 또래관계능력 향상 사회생활 및 대인관계에서의 필요한 기술과 반응 습득을 통한 일상생활 내 원만한 생활유지 공연수행 및 사전 준비과정에서 또래 간의 긍정적 지지와 격려 향상 	<ul style="list-style-type: none"> *장애,비장애 통합활동 • 집단 음악치료 • 지역사회활동 *장애청소년 활동 • 사회기술훈련 • 문화여가활동 • 학부모 참여수업
2016년	장애-비장애 청소년이 함께하는 요리활동 "함께 쿡"	발달장애청소년 8명, 비장애청소년 4명	<ul style="list-style-type: none"> 장애청소년 대인관계능력 향상 비장애청소년 장애 인식의 변화 	<ul style="list-style-type: none"> *장애,비장애 통합활동 • 통합요리활동 • 요리대회 • 지역사회나눔활동 *장애청소년 활동 • 요리프로그램 • 야외활동 • 학부모 참여수업
2017년	더불어 함께하는 우리 마을 만들기 - 장애청소년 지역사회통합 프로젝트 "우다다 프렌즈" (우리동네 다재다능 다정다감한 친구들)	발달장애청소년 8명, 비장애청소년 4명	<ul style="list-style-type: none"> 장애청소년의 자기표현 및 사회기술능력 향상 장애청소년 가족지지체계 강화 지역주민의 장애인식 변화 	<ul style="list-style-type: none"> *장애,비장애 통합활동 • 사회기술훈련 • 지역사회탐방 • 직업재활훈련 • 나눔활동 • 장애바로알기캠페인 *가족참여 프로그램 • 가족참여교육 • 가족행사 • 간담회

연도별	사업명	핵심참여자	성과목표	주요 내용
2018년	더불어 함께하는 우리마을 만들기 - 장애청소년 진로·직업탐색 프로젝트 "우다다프렌즈"	<ul style="list-style-type: none"> 핵심참여자 : 발달장애청소년 8명, 비장애청소년 4명 주변참여자 : 장애청소년 가족 8명, 지역주민 	<ul style="list-style-type: none"> 장애청소년의 진로 성숙 도모 장애청소년 가족지지 체계 강화 장애청소년 사회기술 능력 향상 	<ul style="list-style-type: none"> *장애,비장애 통합활동 • 탐방활동 • 자치활동 • 베품시장 *장애청소년 활동 • 진로직업교육 • 토론평의활동 *가족참여 프로그램 • 진로직업 교육 • 가족행사 • 간담회
2019년 ~2021년	더불어 함께하는 우리 마을 만들기 - 장애청소년 지역사회 통합 프로그램 "우다다프렌즈"	<ul style="list-style-type: none"> 핵심참여자 : 장애청소년 5명, 비장애청소년 5명 주변 참여자 : 장애청소년 가족 5명, 대학생 서포터즈 3명, 지역주민 	<ul style="list-style-type: none"> 장애청소년의 사회성 기술 향상 장애, 비장애청소년의 사회참여 활성화 비장애청소년의 장애 인식개선 도모 지역주민의 장애인식 개선 도모 	<ul style="list-style-type: none"> *장애,비장애 통합활동 • 사회성교육 • 요리활동 • 사진교육 • 지역사회활동 • 옹호활동 • 마을탐방 *가족참여 프로그램 • 간담회

Q3 지역사회통합에 힘을 실고 진행된 19년부터 21년까지 참여자들은 어떻게 변화되었을까요?

A1

참여대상 / 연도	세부 내용
장애청소년	<p>2019</p> <ul style="list-style-type: none"> 장애청소년들을 대상으로 검사한 행동지표 척도를 분석했을 때, 회기가 진행될수록 사회성 변화도가 상향하였습니다. 비장애청소년, 지역주민과의 소통뿐만 아니라 대학생 서포터즈가 장애청소년 사회성 관련 개별목표를 수립하였고, 이를 달성할 수 있도록 지속적으로 관찰·지원하여 긍정적인 결과가 나타났습니다. 장애청소년들은 프로그램 초반에는 보호자 동행 없이 직접 상점에 방문하여 물품을 구입하는 경험이 적었기 때문에 자신이 원하는 것을 선택하고 결제하는 것을 어려워했습니다. 하지만 '목록을 확인한 후 필요물품 구입하기', '먹고 싶은 간식 결제하기' 등의 세부적인 목표 활동을 통해 자신이 원하는 물품과 간식을 구입하며 상점 주인과 편안하게 상호작용할 수 있었습니다.
장애청소년	<p>2020</p> <ul style="list-style-type: none"> 대학생 서포터즈가 매회 작성하는 일지를 통해 장애청소년 개별 사회성목표 및 변화를 확인하고, 달성 정도에 따라 단계별로 목표를 수정하였습니다. 일지 작성을 통해 사회성 변화를 확인하고, 앞으로의 목표를 세웁니다. 이를 통해 각기 다른 고유의 특성을 가진 장애청소년마다 알맞은 지원이 이루어졌습니다. <div style="border: 1px solid black; padding: 5px; margin-top: 10px;"> <p>최○서 최0서 참여자는 자폐장애로 타인과의 소통 이외에 스스로 활동을 이어가는 데 어려움이 없었음.(10/26) 다만, 상대방의 질문의 내용을 반복하여 대답하여 스스로의 의견을 표현하는 것이 필요했음.(10/19) 활동이 지속되며 변화가 나타남. 사회성 교육 4회기에서는 서포터즈의 도움 없이 전0민 참여자와 짝공을 이뤄 프로그램을 진행하였고 서포터즈가 말을 전달해주지 않아도 전0민 참여자에게 "노란색 색연필"이라고 자신의 요구 사항을 말하기도 하고, 그림을 어떤 색으로 칠할지 서로 의견을 조율하여 하나의 그림을 완성함(11/16). 다만 한 단어를 계속해서 반복해서 대답하거나 같은 말을 반복해서 이야기하는 모습이 나타나(11/23) 단순 반복보다 자신의 의견을 이야기 할 수 있도록 지원하고자 함.</p> </div>

참여대상 / 연도	세부 내용
장애청소년	<p>2021</p> <ul style="list-style-type: none"> 서포터즈 활동일지를 장애청소년의 사회성 기술 변화에서 장애청소년의 개별 특성과 알맞은 개입방법을 정리하는 사람중심설명(PCD)으로 확대하였습니다. 우다다프렌즈는 장애청소년의 연속 참여율이 높은 프로그램이지만 실습을 마친 사회복지학과생 4학년으로 서포터즈가 구성되어 서포터즈의 연속참여가 어려웠습니다. 따라서, 일지를 통해 사회성 기술 변화뿐만 아니라 각 장애청소년의 특성과 효과적인 실천방법을 정리하여 차기년도 우다다프렌즈의 효과적인 개입을 돕고 앞으로 장애청소년들이 어느 곳에서든 전문적인 서비스를 받을 수 있게 지원하였습니다. 서포터즈 일지 이외에도 자신의 변화와 타인의 변화를 알아차리고 함께 이야기 나눌 수 있었습니다. 자신의 모습을 긍정적으로 평가하고, 다른 사람의 변화를 알아차릴 수 있는 것은 발달장애청소년의 사회성 변화를 무엇보다 잘 나타내는 지표입니다. <p>김○재: 우다다 다니기 전에는 친구들이 많이 없었는데 우다다를 다니고 나서 친구들이랑 친하게 지내게 되었다. 이○윤: ○재오빠가 옛날에는 참여를 많이 안했는데 이제는 많이 한다.</p>

A2

참여대상 / 연도	세부 내용
비장애청소년	<p>2019</p> <ul style="list-style-type: none"> 비장애청소년들은 장애청소년들과 교류하면서 장애에 대한 기본 에티켓을 익히며 서로의 다름을 이해할 수 있었습니다. 장애청소년과 함께하면서 장애에 대한 거부감을 줄일 수 있었고, 만들기활동, 지역탐방활동 등 함께하는 다양한 활동을 통해 자연스럽게 상호작용할 수 있었습니다. <p>2020</p> <ul style="list-style-type: none"> 우다다프렌즈 활동참여를 통해 비장애청소년들은 지역사회에 대한 관심, 장애에 대한 이해의 폭이 넓어졌으며 나 자신뿐만 아니라 남을 생각하는 공동체에 대한 의식이 확장될 수 있었습니다. <p>오0민: 비록 삼전동 주민은 아니지만 할아버지, 할머니들께 드릴 선물을 사서 나누어 주는 활동을 하니 외부인인 나에게도 삼전동이 좀 더 친숙하게 느껴졌다. 그리고 이러한 변화에 따라 내가 살고 있는 ○○동에 대해 관심을 가질 수 있게 되었다. 아마 올해를 전후로 나는 많은 내적 성장을 했을 것이다.</p> <p>전0민: 원래 나는 자기자신만 생각했지만 우다다프렌즈를 하면서 사회 취약계층에 대한 생각을 깊이 할 수 있게 되었고 자기자신만 생각하지 않고 남을 생각하고 이해할 수 있는 능력이 키워진 것 같아 좋았다.</p>
비장애청소년	<p>2021</p> <ul style="list-style-type: none"> 비장애청소년의 장애에 대한 인식 변화가 두드러지게 나타났습니다. 21년에 참여하고 있는 비장애청소년 전원들이 2년 연속 참여자인 만큼 장애청소년과의 관계가 깊어지고 서로가 함께 한 다양한 경험이 더해져 변화가 나타났습니다. 그리고 이를 자세하게 대답하는 것을 꺼려하는 청소년에 맞는 포토 보이스로 확인하여 생생한 마음을 전달받을 수 있었습니다. <div style="border: 1px solid black; padding: 5px; margin-top: 10px;"> <p>최○훈 처음에는 장애인이라 생각하면 저렇게 휠체어 탄분들을 생각했어요. 그런데 장애에 대한 것들이 많더라고요. 이번에 장애 친구들을 만나서 새롭게 깨달았어요. 꼭 휠체어를 탄 사람만이 장애는 아니구나, 우리처럼 똑같은 사람이구나. 살짝 불편한 곳이 있는 것이지 그냥 똑같다고 느끼고 있어요. 마치 우리가 매주 월요일 마다 만나는 활동처럼 아무렇지도 않게 잘 하고 있잖아요. 장애가 언젠가 저한테 다가 올 수도 있는 건데, 그래서 나쁘게 보면 안 될 것 같아요. 평소 친한 친구처럼 생각하고 다가가야 할 것 같아요.</p> </div>

A3

참여대상 / 연도	세부 내용
지역사회	2019 <ul style="list-style-type: none"> • 복지관 축제에서 부스를 운영한 후 지역주민 만남에 대한 생각 변화에 대해 이야기 나눴습니다. 참여자들은 “지역주민들과 대화가 생각보다 재미있었어요.”, “많은 사람들이 우리 부스에 방문해서 좋았어요.” 라고 말하며 주민과의 만남에 대한 긍정적인 견해를 이야기 했습니다. • 우다다프렌즈 참여자들이 여러 번 간식을 구입했던 인근 상점 중 한 곳은 참여자들을 응원하고 싶으며, 정기적으로 간식 후원을 약속하고 실제로도 꾸준히 마음을 전달해 주셨습니다.
	2020 <ul style="list-style-type: none"> • 지역사회를 대상으로 한 장애인식개선활동인 옹호활동을 처음으로 진행하였습니다. 비장애청소년을 주축으로 복지관 소식지 지면을 기획하고, 완성하였습니다. 서0인 참여자의 경우, 친구들의 편견을 깰 수 있는 노력과 많은 경험을 할 수 있었다고 소감을 밝혔습니다. 참여자의 장애에 대한 이해가 넓어지는 것부터 지역사회 장애인식개선 활동을 시작하였습니다.
	2021 <ul style="list-style-type: none"> • 금년도 옹호활동은 영역을 확대하였습니다. 코로나19로 어려웠던 전년도부터 꾸준히 선물을 전달하며 관계를 형성한 지역상점을 중심으로 진행하였습니다. 각 학교마다 통합교육반이 더 필요하다는 것을 주제로 참여자들이 힘을 모아 굿즈(스티커, 달력)를 제작하여 지역사회에 배포하였습니다.

Q4 담당자가 생각하는 사업의 성과는 무엇인가요?

A 장애청소년과 비장애청소년의 변화, 대학생 서포터즈의 성장입니다.

장애청소년은 비장애청소년과 마음을 나누는 ‘친구’로 만날 수 있었습니다. 친구와 활동을 기획하며 적극적으로 의견을 내고, 그 의견이 반영되는 경험을 할 수 있었습니다. 비장애청소년, 대학생 서포터즈, 지역 주민과의 만남을 통해서 타인에게 관심을 갖고, 적절히 상호작용할 수 있는 사회적 기술을 함양할 수 있었습니다.

비장애청소년은 장애청소년과의 만남으로 스스로의 장애에 대한 인식을 확장하고, 지역사회에 대한 관심을 가질 수 있었습니다. 그리고 관심이 행동으로 이어져 지역사회 구성원으로서 역할 할 수 있었습니다.

대학생 서포터즈는 장애청소년의 개별 사회적 목표를 수립하고, 촉진하며 효과적인 개입방법을 탐색하였습니다. 활동 안에서는 참여자, 진행자로 모습을 바꿔가며 예비 사회복지사로서의 역량을 키워나갔습니다.

이러한 모든 변화와 성장은 지역사회 안에서 참여자들이 소통하고, 역할하며 만들어 낼 수 있었습니다.

담당자의 이야기

안녕하세요? 2020년부터 2년째 우다다프렌즈를 담당하고 있는 김희진 사회복지사입니다. 2016년 10월부터 삼전과 함께 했으니 벌써 6년차 사회복지사가 되었네요. 다양한 사업을 통해 주민들을 만났지만 그래도 가장 마음이 많이 가는 사업을 꼽는다면 저에게는 단연코 우다다프렌즈인 것 같습니다. (모든 사업과 주민을 사랑했고, 지금도 사랑합니다^^)

2010년부터 삼전복지관에서 진행해 온 장애·비장애청소년 통합프로그램의 전통을 우다다프렌즈가 잇고 있다는 것을 알고 있었기 때문에 설레는 마음 반, 고민되는 마음 반이었습니다. 개인적으로 발달장애인을 대상으로 사업을 운영한 경험이 없었던 점과 운영된 지 오래된 프로그램인 만큼 기존의 것을 답습하는 것이 아니라 점차 발전하고, 성장시키고 싶은 욕심이 있었기 때문입니다. 참여자들에게 정말로 도움이 되는 프로그램을 운영하고 싶은 마음은 사회복지사라면 누구나 가지고 있는 마음이지요.

우다다프렌즈를 맡은 첫 해, 2020년은 코로나19로 펜데믹 상황이었습니다. 한 번도 경험해보지 못한 상황에 어떻게 대응해야 할지 몰라 우왕좌왕 할 때, 그래도 그 안에서 변화를 만들어낼 수 있었던 것은 사회복지사만의 힘이 아니었습니다. 우다다프렌즈에 참여하고 있는 장애·비장애청소년, 대학생 서포터즈, 장애청소년의 보호자가 함께 만들어 낸 힘이었습니다.

서로가 서로에게 따뜻한 공동체가 되고, 그 안에서 안전하다고 느낄 때 참여자들의 변화는 눈으로 나타났습니다. 스스로를 믿지 못하고 ‘못해요.’라고 반복하는 청소년이 ‘제가 해 볼게요.’라고 말할 때의 파동, 자폐장애청소년이 타인의 눈을 마주치고 대답을 할 때 느껴지는 파동들이 모여 각 참여자들 사이 사이에 펼쳐지는 파도를 만들어 낼 수 있었습니다. 앞으로는 이 파동들을 지역사회까지 펼쳐나가 지역사회를 바꾸어 나갈 수 있는 큰 파도를 만들어내고자 합니다.

김희진 사회복지사 올림

마지막. 참여자의 이야기

장애청소년의 말

우다다 다니기 전에는 친구들이 많이 없었는데 우다다를 다니고 나서 친구들이랑 친하게 지내게 되었다. 새로운 친구를 만났다. 우다다프렌즈가 재미있었다. 자신감이 많이 올라갔다.

비장애청소년의 말

친구들이 모두 다정하고, 비장애친구들처럼 활발한 친구, 소심한 친구, 부끄러움이 많은 친구 다양하게 있다. '장애'에 대한 인식이 변화하는 많은 것들이 있었다. 친구들과 더 익숙해지며 자연스럽게 이해하게 되고, 함께 맞춰가게 되는 모습이 중요한 변화인 것 같다. 장애인들에 대한 편견이 아예 사라진 것 같다. 친구들과 어떻게 하면 더 친해질 수 있을지 고민이 든다. 조금 더 마음의 문을 열어 친밀해지고 싶다.

대학생 서포터즈의 말

1년동안 우다다프렌즈에서 장애, 비장애 청소년들과 함께 여러가지 활동을 해서 너무 좋았습니다. 우다다프렌즈를 시작하기 전에는 힘들 것 같다는 생각이 들었지만 막상 해보니 힘들다기보다 행복했습니다. 앞으로 청소년들이 장애, 비장애로 구분 짓지 않고 다함께 어울려 놀 수 있는 환경이 조성되면 좋겠습니다! 봉사를 하기 전에는 '어떤 아이들일지, 나를 어려워하면 어떡하지?' 라는 걱정이 앞섰습니다. 그러나 장애, 비장애 친구들과 많은 이야기를 나누면서 걱정을 줄일 수 있었습니다. 더불어 다양한 활동을 통해 좋은 경험과 추억을 쌓을 수 있었습니다. 우다다프렌즈에서 장애청소년과 비장애청소년이 서로 어울려 소통하고 다양한 활동을 하면서 점차 성장해가는 모습을 볼 수 있었습니다. 장애·비장애 통합활동의 긍정적인 영향력을 느낄 수 있었고 지역사회 옹호활동의 필요성을 느꼈습니다. 저 또한 통합 및 옹호활동에 관심을 가지고 예비사회복지사로서 이를 실천하고자 노력해야겠다는 생각이 들었습니다.

학부모의 말

우다다프렌즈는 비장애친구들과의 교류 기회, 배척당하지 않는 기회가 되었습니다. 다양한 활동들 속에서 한결같은 격려와 지지를 통해 아이들의 자신감 향상을 신경써주셔서 감사합니다. 항상 믿고 보내기 때문에 특별히 더 바라는 점은 없습니다. 즐겁게 활동하는 모습이 좋았습니다.



우다다 프렌즈

- 01 사회성교육
- 02 사진교육 - 펜라이팅
- 03 요리활동
- 04 비장애청소년 재능나눔활동①
- 05 비장애청소년 재능나눔활동②
- 06 힘을 합쳐 활동해온 우리들
- 07 옹호활동 기획
- 08 금융교육



..... 지역사회활동

아동이 안전하고 행복한 마을
만들기를 위한 주민조직화 사업



“아띠모”

(아이들의 친구 같은 엄마)

삼전종합사회복지관은 ‘지역주민의 삶, 꿈, 변화를 위해 자비공동체 삼전은 모든 역량과 지원을 집중한다.’는 미션 아래 주민의 문제해결능력 향상을 도와 주민이 주도적으로 지역의 변화를 이끌 수 있도록 역할 하고 있습니다. 아동이 안전하고 행복한 마을 만들기를 위한 주민조직화 사업 ‘아띠모’는 마을 주민들이 모여 학교폭력예방을 위한 다양한 활동을 주도적으로 진행하며 아동 안전에 대한 지역의 관심이 제고될 수 있도록 그 실천기반을 마련하고 있습니다.

Q1 주민조직 아띠모 사업 왜 필요할까요?

A1 | 우리 아이를 위해

『서울시통계』(2020.01.22.기준)에 따르면 서울시 25개 자치구 내 초등학교는 총 607개교이며 송파구 40개교로 노원구(42개교) 다음으로 많은 초등학교가 위치한 지역적 특성을 가지고 있습니다. 더불어 서울시 내 자치구 중 가장 많은 초등학교 인구가 거주하고 있는 송파구 학부모들의 관심사는 바로 자녀의 ‘학교생활’입니다. 학교생활에 대한 관심은 자연스럽게 학교폭력, 청소년범죄 등의 아동안전 문제에 대한 관심으로 이어지고 있습니다. 연일 끊이지 않는 학교폭력 사건·사고, 학교폭력문제는 점차 더 어린 학생에게까지 뻗어가는 저연령화 현상을 보이고 있으며 학교폭력 범위의 확대와 현상이 심각해지고 있는 상황입니다.

“우리 아이 지금 안전할까?” 아띠모는 그렇게 시작되었습니다.

A2 | 우리 마을을 위해

삼전종합사회복지관은 매년 기관 이용자 및 주민을 대상으로 욕구조사를 실시하며 욕구조사보고서를 발간하고 있습니다. 지역 내 모임에 참여한다면 함께 하고 싶은 모임에 대한 응답으로 빠지지 않고 등장 하는 학부모(자녀양육) 모임은 매년 1, 2위를 다투고 있습니다. 유·아동 연령대의 인구가 많은 지역 특성상 자녀양육과 교육에 대한 고민이 주민들의 주요 관심사라는 것을 알 수 있습니다. 우리아이가 학교에 잘 적응하고 있는지, 누구랑 무엇을 하며 노는지, 아띠모 회원들은 자녀가 자라고 생활하며 관계를 맺는 또래 친구들이 ‘학교’라는 공간에서 자연스럽게 마주하는 만큼 또래 간 미치는 영향력이 중요하다는 생각이 들었습니다. 내 아이만 잘 키우기 보다는 함께 잘 키워야 한다며 ‘같은 엄마’로, ‘지역 주민’으로 우리 아이들이 모두 안전한 마을을 만들기 위한 역할과 관심이 커져갔습니다.

“우리 마을이 안전해야해.” 아띠모는 그렇게 성장해 갔습니다.

A3 | 우리를 위해

우리동네 키움센터로, 돌봄교실로, 초등학교 운동장으로 아이들을 만나러 갑니다. 학교폭력에 대한 심각성을 인지시키고 친구와 사이좋게 지내는 방법, 다양한 폭력문제에 대한 예방 및 대처교육을 진행 합니다. 지금보다 더 안전한 마을, 아이들의 행복이 끊이지 않는 학교를 위해 아띠모는 아이들을 만나는

방법부터 이야기를 전달하는 부분까지, 고민하고 또 고민합니다. “선생님 다음에도 또 봐요.”라는 소리가 잊혀 지지 않아요”, “처음에는 복지관도 잘 모르고 활동에 관심 없던 남편이 요즘에는 다른 사람들에게 먼저 자랑을 하고, 저에 대한 칭찬은 물론 지지와 독려를 받고 있어요.”, “내가 지금 하는 활동들이 결국 우리 아이에게 돌아가고 그게 선한 문화가 될 것이라고 믿어 의심치 않아요.”, “목요일은 아띠모 정기회의 일정이 있다는 걸 제 가족이며 지인들까지도 다 인지하고 있어요.” 주변 사람들로부터의 인정은 나에게 또 다른 성취감을 안겨주며 자존감을 높여주고, 이는 아띠모 활동의 원동력으로 자리합니다. 날로 쌓여 가는 활동에 대한 주민들의 애정과 소속감, 이제는 나를 위해 그리고 우리를 위해 아띠모를 합니다.

“우리가 할 수 있어.” 아띠모는 나와 지역을 변화시키고 있습니다.

Q2 아띠모의 시작과 변화과정이 궁금합니다.







A 2007년 학교폭력예방사업 ‘해피네트워크’ 학부모지킴이 중 활동을 지속하고자 하는 주민들이 모여 주민지킴이가 결성되었습니다. 안전한 지역사회를 만들기 위한 교육 이수 및 학교폭력예방캠페인, 학생 교육, 지역순찰, 기관 견학 등의 활동을 2012년 12월까지 진행하였고 이후 지속적인 활동을 희망하는 회원 2명이 모여 주민조직으로서 활동을 이어왔습니다. 2013년 2월 자체 워크숍을 통해 ‘아띠모’로 개명하고, 이듬해 2월 회칙을 수립하며 주민조직 아띠모는 계속 되어오고 있습니다.

연도별	핵심참여자	성과목표	주요 내용
2018년	<ul style="list-style-type: none"> • 핵심참여자: 회원 4명, • 주변참여자: 지역 내 유·아동 및 지역주민 	<ul style="list-style-type: none"> • 지역 내 아띠모 활동방향 수립 • 아띠모가 생각하는 아동이 안전하고 행복한 마을의 모습 구체화 • 아동안전에 대한 지역 주민들의 관심유도 	<p>[자체 활동]</p> <ul style="list-style-type: none"> • 정기회의/역량강화활동/워크숍 • 별난 운동회 • 지역순찰활동 • 주민축제 참여 <p>[연계 활동]</p> <ul style="list-style-type: none"> • 학교안전지킴이활동(삼전초) • 송지연 연합활동 참여¹⁾ • 우수 평생학습동아리 지원 사업 • 송파구 복지박람회 참여(부스 운영)
2019년	<ul style="list-style-type: none"> • 핵심참여자: 회원 5명, • 주변참여자: 지역 내 유·아동 및 지역주민 	<ul style="list-style-type: none"> • 신규활동 진행을 위한 아이디어 도출 및 실천 • 아동안전에 대한 지역 주민들의 관심유도 	<p>[자체 활동]</p> <ul style="list-style-type: none"> • 정기회의/역량강화활동/워크숍 • 별난 운동회 • 그림책 스토리텔링 교육 이수 • 유아대상 학교폭력예방활동 시범 진행 • 주민축제 참여 <p>[연계 활동]</p> <ul style="list-style-type: none"> • 학교안전지킴이활동(삼전, 송파초) • 송지연 연합활동 참여 • 우수 평생학습동아리 지원 사업

1) 송파구 지역복지 실무자 연합회(이하 송지연), 송지연의 공동기획 사업으로 ‘송파구 주민동아리 네트워크 모임’을 진행하고 있으며 각 복지관 소속 주민동아리 및 조직 구성원들이 한 자리에 모여 서로의 활동을 공유하고 유대감을 쌓을 수 있는 시간 이다. 아띠모는 해당 연합회에 매년 참여하고 있으며 다양한 주민동아리 및 조직과 연대하며 더불어 사는 삶을 위한 지역사회 교류의 장을 만드는 데 노력하고 있다.

연도별	핵심참여자	성과목표	주요 내용
2020년	<ul style="list-style-type: none"> 핵심참여자 : 회원 6명, 주변참여자 : 지역 내 유·아동 및 지역주민 	<ul style="list-style-type: none"> 주민들의 구체적인 활동계획 수립 지역사회활동에 대한 회원들의 주민 주도성 향상 	<p>[자체 활동]</p> <ul style="list-style-type: none"> 정기회의/역량강화활동/워크숍 청예단 학교폭력예방 부모 교육 이수 활동집 제작 온라인 주민축제 참여 <p>[연계 활동]</p> <ul style="list-style-type: none"> 우수 평생학습동아리 지원 사업 송파구청 「송파쌤 찾아가는 인물도서관 사업」 시범 참여 학교안전지킴이활동(거여초 돌봄교실)
(현재) 2021년	<ul style="list-style-type: none"> 핵심참여자 : 회원 7명, 주변참여자 : 지역 내 유·아동 및 지역주민 	<ul style="list-style-type: none"> 주민 주도의 지역사회 활동 실행력 향상 유·아동 안전 지역사회 활동 실행을 통한 회원들의 주민 주도성 향상 신규활동 기획을 통한 조직 내 새로운 활동 동력 마련 	<p>[자체 활동]</p> <ul style="list-style-type: none"> 정기회의/역량강화활동/워크숍 액티비티 강의교수법 교육 이수 온라인 주민축제 참여 초등학교 학부모 대상 홍보 활동 온라인 신규활동 <p>[연계 활동]</p> <ul style="list-style-type: none"> 우수 평생학습동아리 지원 사업 송파구청 「송파쌤 찾아가는 인물도서관 사업」 참여 학교안전지킴이활동 (송파2동, 우레동, 잠실본동2호점 키움센터)

아띠모 대표활동

활동제목	내용
정기활동 	<ul style="list-style-type: none"> 아띠모 활동 전반을 기획하고 논의하는 회의로 매주 1회 진행 중임.
학교안전지킴이 활동 	<ul style="list-style-type: none"> 코로나 이전, 삼전초등학교 운동장에서 전교생 대상 학교폭력에 관한 교육을 체험(퀴즈)형식으로 진행함. 이후, 송파쌤 사업과 연계하여 돌봄교실, 키움센터 등에서 학급단위로 진행 중임.
별난 운동회 	<ul style="list-style-type: none"> 초등학교령 아동들의 방학 시기에 맞춰 진행되며 지역 내 여러 아동들과 함께 어울리며 또래 관계를 증진시키는 활동임.
활동집 제작 	<ul style="list-style-type: none"> 아띠모의 연간활동을 기록함과 동시에 지역 주민들과 유관기관에 아띠모 활동에 대한 홍보를 목적으로 활동집을 제작함. 20년도부터 달력형식으로 직접 제작하여 배포하고 있음.
주민축제 참여 	<ul style="list-style-type: none"> 지역 내 아동 및 주민을 대상으로 아띠모 활동에 대한 홍보를 진행하며 안전을 주제로 한 간단한 체험거리를 운영하는 활동임. 코로나 이전, 복지관 축제에서 체험 부스를 운영하였으며 이후, 온라인 키트 배부 등의 방법으로 참여하고 있음.
역량강화 활동 	<ul style="list-style-type: none"> 아띠모 활동의 전문성을 높이고자 활동에 필요한 교육을 이수함. 최근 교육으로는 그림책 스토리텔링 교육, 강의교수법, 학교폭력예방 부모 교육 등이 있음.

Q3

더욱 다양한 지역사회활동에 집중했던 19년도부터 21년까지 아띠모는 어떻게 변화되었을까요?

A1 | 주민의 변화

참여대상 / 연도	세부 내용
2019	<ul style="list-style-type: none"> 아띠모의 가장 큰 고민은 적은 회원 수와 참여기관의 한계였습니다. 매년 삼전초등학교 학생들을 대상으로 학교안전지킴이활동을 진행해왔지만 송파구 내 더 많은 아동을 대상으로 활동을 진행하고자 하는 욕구가 있었습니다. 이에 회원들은 직접 송파구 내 초등학교에 함께 하자는 제안을 해보기로 했습니다. 초교대상 활동 제안서를 함께 작성하고 연락하였습니다. 그 결과, 송파초등학교에서 아띠모의 활동에 대한 관심을 보였고, 아띠모 회원들과 담당자가 직접 송파초등학교 선생님과 만나 학교안전지킴이활동을 기획하고 진행할 수 있었습니다. 삼전초 아이들에서 송파초 아이들까지, 대상층의 확장. 아띠모에게 큰 도전이었던 이번 경험을 통해 회원들은 '하면 된다'는 성공경험과 만나고 싶은 아동들을 '우리가 직접 찾아 나설 수 있다'는 자신감을 얻을 수 있었습니다.
2020	<ul style="list-style-type: none"> 코로나19, 예상치 못했던 변수와 계속해서 생기는 제약점들을 맞닥뜨렸습니다. 아띠모의 대표 활동인 학교안전지킴이활동은 초교 운동장에서 전교생을 대상으로 학교폭력예방활동 교육과 놀이를 진행하는 사업입니다. 감염의 위험과 안전을 우려하는 여러 제약의 목소리들, 사회적 거리두기 단계에 따른 활동 위축 등 수많은 변화가 닥쳐왔습니다. 변화를 피하지 않았습니다. 매주 복지관에서 모여 활동했던 시간들을 중단하지 않고 화상회의를 통하여 이어나갔습니다. 대면활동으로 이어왔던 아띠모 활동들을 다른 형식으로 이어가기 위해 또 다른 배움을 시작했습니다. 어느 교육을 들으면 도움이 될지 직접 교육처를 찾고 교육 내용을 논의했습니다. 위기를 기회로! 학교폭력에 대한 제반지식을 쌓고 팬데믹 상황에 유연히 대처하며 활동을 이어갈 수 있도록 준비하고 또 준비했습니다. 청소년폭력예방재단인 청예단에서 역량강화 수업을 듣기도 하고 복지관 축제에 온라인 형식으로 참여하여 온가족 안전을 챙길 수 있는 마스크스트랩만들기 키트를 제작하였습니다. 위기의 순간은 또 다른 성장 원동력이 되어 아띠모의 주도성을 한층 더 성장시켰습니다.
주민 (아띠모 회원)	<ul style="list-style-type: none"> 그간 아띠모는 학교안전지킴이활동 대상과 범위를 초등학생에서 원아까지, 운동장에서 키움센터로까지 확장시켰습니다. 아띠모는 이에 그치지 않고 지역 내 이슈를 지속적으로 발굴해나갔습니다. 아동이 안전한 마을을 만들기 위해서 우리가 더 고민해봐야 하는 것은 없을까? 학교폭력에 그치지 말고 다른 문제도 다루려야 한다고 생각했습니다. 금년도 아띠모 정기회의는 무척이나 바쁜 시간의 연속이었습니다. 회원들 너나할 것 없이 고민하고 기획하며 활동물품을 직접 제작했습니다. 그렇게 또래 사이버폭력을 시작으로 학교안전지킴이활동의 주제를 더욱 확장해 나갔고 그 결과, 학교폭력/사이버폭력/감정표현법/나눔 총 4가지의 주제를 완성했습니다. 매번 다른 주제로, 다른 체험거리로 아이들을 대상으로 교육한다는 것. 아띠모 회원들의 주도성과 그에 따른 역량이 뒷받침되지 않았다면 불가능한 일이었을 것입니다. 각 회원들이 아띠모의 역량을 숫자 1~10으로 표현해 본 결과, 평균 9점. 회원들이 각자 주도적으로 역할하며 협업을 잘했기 때문이라는 공통적인 대답도 확인할 수 있었습니다.
	 <p>아띠모가 직접 만든 사이버폭력/나눔활동 폼보드 일부</p>

A2 | 지역사회의 변화

참여대상 / 연도	세부 내용
2019	 <ul style="list-style-type: none"> • “지루한 영상이 아니라 직접 참여하면서 배우는 학교폭력예방 지식이라 재밌고 더 기억에 남아요.”, “선생님들~ 내년에도 다시 또 와주세요!” 활동 현장을 정리하는 아띠모 회원들에게 삼전초 아이들이 남긴 이야기입니다. 친구와 사이좋게 지내겠다는 아이들의 다짐과 약속이 삼전초 운동장에 울려 퍼졌습니다. • 기존 초등학생 대상으로만 진행되었던 학교폭력예방교육(학교안전지킴이활동)을 유·아동 눈높이에 맞추어 진행하였습니다. 그림책을 통해 친구와의 갈등 해결법을 배우고 서로를 이해해보는 시간을 가졌습니다. “앞으로 친구들과 싸우지 않을 거예요!”, “친구의 이야기가 나랑 다를 수 있어요.” 삼전 어린이집 7세반 친구들의 활동 소감이 이어졌습니다.
지역 사회 2020	 <ul style="list-style-type: none"> • 초등학교 운동장이 아닌 교실에서 학교안전지킴이 활동이 진행되었습니다. 활동 내용을 돌봄교실 학급 단위로 재정비하고 재미있게 체험할 수 있는 거리들도 새롭게 기획했습니다. 친구들과 함께 나만의 안전 우산을 만들고 모두의 안전을 응원하는 시간을 가지며 우산을 쓸 때마다 같이 꾸민 친구를 떠올리겠다는 참여아동의 재미난 소감도 들 수 있었습니다. • 학교폭력예방에 관련된 내용을 정리한 아띠모 활동집을 제작하여 지역주민은 물론 지역 내 아동들이 있는 키움센터, 돌봄교실, 초등학교, 지역아동센터 등에 배포하였습니다. “예상치 못했는데 달력을 한 장 한 장 넘길 때마다 학교폭력에 대해 자세히 알 수 있어서 좋아요. 다른 엄마들한테도 나눠주면서 꼭 이야기 해봐야겠어요.” 아띠모의 교육내용을 담은 활동집을 받은 주민들의 이야기입니다. 실제 아띠모 활동집을 받은 OO돌봄교실 선생님은 교육하는 입장에서 이러한 내용은 무척이나 도움이 된다며 아동 안전을 위해 노력하는 아띠모에게 감사의 인사를 전했습니다.
2021	 <ul style="list-style-type: none"> • 금년도에는 송파구청 송파쌈 사업과 연계해 송파구 내 키움센터 아동들을 대상으로 학교안전지킴이 활동을 진행하였습니다. 위례동, 잠실본동, 송파2동, 삼전동에서 시작했던 학교안전지킴이활동은 이제 송파구 내 각 동으로 확장되어 더욱 넓은 범위로 뻗어나가고 있습니다. “저희도 아띠모 학교안전지킴이 활동에 참여하고 싶어요!” 아띠모는 필요한 어디든, 달려갈 준비가 되어있습니다. 아동이 안전한 마을을 만들기 위해 송파구를 다 돌아다닐 예정입니다.

Q4 담당자가 생각하는 사업의 성과는 무엇인가요?

A | 참여 주민의 주도성 향상과 지역 내 연대의식의 확장입니다.

아띠모 활동 안에서 주민이 직접 생각하고 활동을 기획하며 그를 실천하는 과정을 통해 참여 주민은 지역 내 주도적인 역할을 경험하고 주도성을 향상시킬 수 있었습니다.

더불어 이러한 아띠모의 경험과 성장은 지역을 변화시키는 실제적인 힘으로 작용하였습니다. 아띠모는 지역주민들로 하여금 아동안전에 대한 관심을 제고하였으며, 안전한 마을을 만들기 위해서는 더 많은 주민의 힘이 필요하다는 것을 알렸고 이를 통해 지역 내 연대의식을 확장시켰습니다.

마지막. 담당자의 이야기 - 시작이 반이다.

안녕하세요? 아띠모를 담당하고 있는 진다는 사회복지사입니다. 아띠모는 삼전과 제가 처음 인연을 맺은 후 지금까지 함께 하고 있습니다. 그러므로 저는 사실상 아띠모(삼전)에 다니고 있다는 표현을 해도 과하지 않을 듯 합니다.(^^) 물론 지금도 많은 주민들을 만나고 있지만 여전히 가장 많이 만나 이야기를 나누는 주민은 아띠모 주민들입니다.

2007년도부터 이어져 온 주민조직의 역사와 명성! 초보 사회복지사인 내가 과연 도움이 될 수 있을까? 아띠모를 만난다는 설렘과 ‘잘 해낼 수 있을까’하는 걱정이 뒤섞여 눈은 웃고 있지만 입은 울고 있는 그런 우스꽝스러운 모습으로 첫 걸음을 땀던 것 같습니다.

결론부터 말씀드리자면 괜한 걱정이었습니니다. 주민조직과 함께하는 일 안에서 저 혼자만이 할 수 있던 일은 없었기 때문입니다. 시작부터 주민들과 함께, 만들어나가는 과정 또한 주민들과 함께하는 것이 바로 조직화사업이었습니다. 그렇기에 ‘내가 잘 해낼 수 있을까?’ 했던 과거의 걱정은 ‘주민과 함께라면 무조건 할 수 있다’는 현재의 믿음으로 제 마음에 자리하게 되었습니다.

주민들의 열정, 담당자들의 애정, 복지관의 지원 등... 많은 것들이 모여 완성시킨 지금의 ‘아띠모’이자 주민 조직화사업은 이 곳, 복지관에서만 끝나지 않고 지금도 마을 곳곳으로 퍼져나가 또 다른 아띠모를 만들고 건강한 마을문화를 형성시키고 있습니다. ‘한 아이를 키우기 위해서는 온 마을이 필요하다.’는 아프리카의 속담을 되뇌어 봅니다. 내 아이의 안전을 위해 모였던 주민들이 이제는 우리 마을의 안전을 위해 발 벗고 나서는 아띠모가 되었습니다.

아띠모 회원들이 신규 주민을 모집하기 위해 주변에 건네는 말, “목요일에 가볍게 차 한 잔 하러 와.” 결론적으로 목요일의 차(茶) 한 잔이 우리 마을의 온도를 따뜻하게 데워준 셈이죠. 그렇기에 ‘시작이 반이다!’ 주민이 모이는 것만으로도 반은 완성됐다고 저는 감히 말할 수 있습니다.

끝으로 앞으로도 주민이 주민의 역량을 펼쳐나갈 수 있도록 주민의 옆에서 함께 하고자 합니다. 주민조직 아띠모의 무한한 가능성을 응원하며...

- 진다는 사회복지사 올림

03 마을에서 만나다

코로나 19로 시간과 공간의 제한이 계속되며
비대면, 거리두기가 자연스러운 요즘
‘소통’과 ‘협력’은 가장 중요한 키워드입니다.

삼전복지관에서는 이러한 상황에서도
사람과 사람이 만나 **소통과 협력이 가능한 방법**을 고민하였고,
그 정답을 **복지관과 지역사회를 연결하는 과정**을 통해 찾았습니다.

고독사 위기 대상군인 1인가구를 대상으로
사회적 지지망을 조성하여 **고독사를 예방하는 ‘다독이다’** 사업과
비대면 온라인 플랫폼을 활용하여
어르신들이 소통 할 수 있도록 지원하는 **‘랜선원정대’** 사업으로
주민들은 어려운 상황 속에서도 서로 만날 수 있었습니다.
삼전복지관은 **사람과 사람, 마음과 마음을 연결**하였습니다.



1인 가구 중장년층의 고독사 예방을 위한 사회적 지지망 조성 사업 >>>>

‘다독이다’ (多督)

1 1인 가구 중장년층의 고독사 예방을 위한 사회적 지지망 조성 사업, 왜 시작하게 되었나요?

나 혼자 사는 사람들, 그리고 늘어난 외로운 죽음

바야흐로 1인 가구 전성시대입니다. 우리주변을 둘러보면 어렵지 않게 1인 가구를 발견할 수 있고, 이 글을 읽고 있는 독자님께서도 어쩌면 1인 가구이실 지도 모릅니다. 나 혼자 사는 사람들이 늘어나면서 우리 사회에 드리운 건 빛 그리고 그림자입니다. 보건복지부가 무연고 사망자 통계로 추정한 고독사 현황에 따르면 무연고 사망자는 2017년 약 2,010명, 2018년 2,447명, 2019년 2,536명으로 해마다 증가하고 있습니다. 특히 최근 5년간 전체 무연고 사망자는 1만 명을 넘어섰으며 총 1만 692명 가운데 남성이 7,693명으로 전체 10명 중 7명은 남성으로 확인되었습니다. 연령별로 보면 65세 이상 노인이 4,438명(41.5%)으로 가장 많았고, 50대 2,549명(23.8%), 60~64세 1,644명(15.4%) 순서로 많았습니다. 이때 통계 내 50세부터 64세까지의 중장년층 무연고 사망자는 총 4,193명(39.2%)으로 노인층과 대등함을 알 수 있었습니다.

서울시 고독사 추정 무연고사 발생 현황 (단위 : 명)

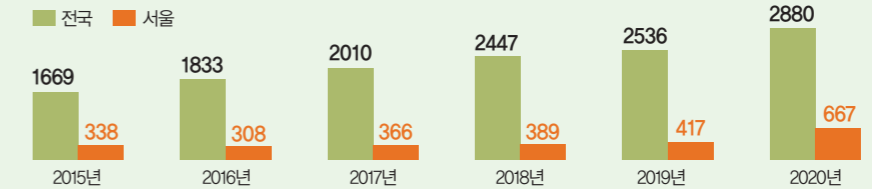

[그림1] 2015~2020 고독사 의심사례 추정 무연고사 (자료: 서울시)

2020년 서울시 고독사 취약계층 실태조사 (단위 : 명)

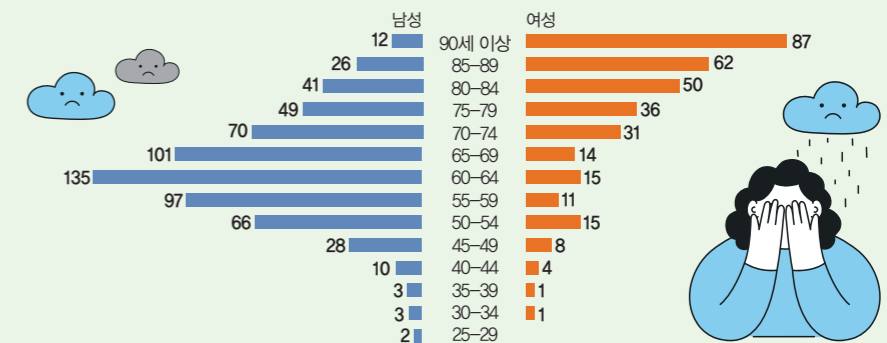

[그림2] 2020년 서울시 고독사 취약계층 실태조사 (자료: 서울시복지재단)

복지사각지대에서 중장년 1인 가구의 어려움을 외치다

65세 이상의 저소득 노인층은 기초연금과 같은 소득보장 정책 대상자인 것에 반해 45세 이상 65세 미만의 저소득 중장년 1인 가구는 대상자에 해당하지 않습니다. 이처럼 1인 중장년 가구는 저소득일지라도 사회적 지원망 체제에서 제외되기 쉬워 더욱이 복지사각지대에 있다고 볼 수 있습니다. 특히 1인 중장년 가구는 사회적 관계에서 그 취약성이 더 두드러질 뿐만 아니라 실직위기로 경제적 빈곤의 위험에 상시 노출되어 있습니다. 더불어 경제적인 어려움으로 고시원, 쪽방, 불법건축물 등의 불안정한 주거환경으로 내몰리게 되면 사회와도 단절될 가능성이 높아지고 이에 따른 고독사 위험은 더욱 높아져 사회적 관심과 노력이 필요로 되고 있는 상황입니다.

우리 복지관이 위치한 송파구는 서울시 구별 1인 가구 통계 내 1인 가구 인원 비율이 2019년 5.29%(68,861명)로 서울시 25개 자치구 중 3순위로 높았습니다. 확대하여 3년간의 추이를 보면 2017년 58,848명, 2018년 63,451명, 2019년 68,861명으로 총 1만 명 이상이 증가하며 1인 가구가 지속적으로 증가하고 있습니다.

덧붙여 통계청의 2019년 인구총조사에 따르면 주택이외의 거처에 살고 있는 송파구 가구 수는 총 15,224호로 서울시 내 25개 자치구 중 4순위로 높았습니다. 주택이외의 거처는 주택의 요건을 갖추지 못한 거주 공간으로 한 가구가 독립적으로 살 수 없음을 뜻합니다. 이에 복지사각지대에 놓인 주거취약계층이 많을 것으로 예상됨에 따라 우리 복지관은 취약거주지에 살고 있는 1인 가구를 발굴하고 지원할 수 있는 서비스를 마련하기로 하였습니다.

2 어떤 주민과 무슨 활동을 했나요?

태동의 2020년, 움트는 2021년! 일반찬을 매개로 고시원 주민과 만나다

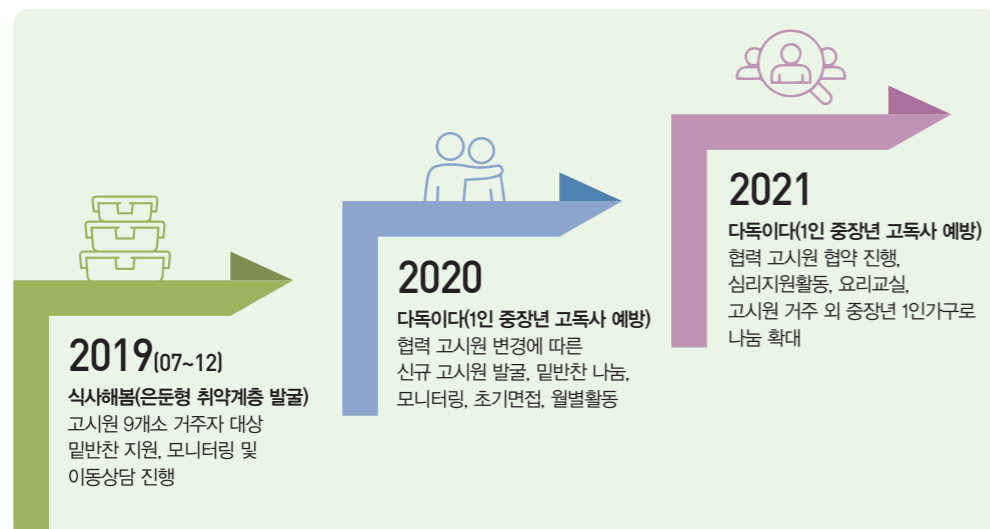

[그림3] 2019-2021 연도별 1인가구 중장년 고독사 예방 사업

다독이다는 2019년도 7월부터 12월까지 진행된 '식사해봄'이라는 사업에서 출발하였고, 당시 은둔하는 1인 취약계층주민을 대상으로 일반찬을 나누었습니다. 이후 2020년부터는 사업명을 다독이다로 확정하고 코로나19 위기상황에서 관할구역 고시원과 연계해 중장년 1인 가구에 일반찬 나눔과 월별 모임활동을 본격적으로 지원하면서 지역 내 고독사 예방을 위한 초석을 마련하였습니다.



[그림4] 2019-2021 1인가구 중장년 고독사 예방 사업 프로그램 변화 과정

전년도 일반찬 나눔을 이용한 고시원 거주 지역주민들을 대상으로 한 욕구 및 만족도 평가에 따르면, 일반찬 나눔이 코로나19 후 외부활동이 축소된 현재 상황에 필요한 사업이라는 응답이 평균 4.4점 (5점 만점)으로 높게 드러났습니다. 또한 일반찬 나눔이 필요한 거주자에게 적절히 배분되었다는 평가와 함께 맛과 영양 그리고 위생부분에서도 평균 9점 이상(10점 만점)의 긍정적인 평가를 얻었습니다.

이와는 반대로 어려움이 발생하였을 때 복지관의 도움을 받은 적이 있는지에 대한 질문에서 대부분의 응답이 '없다'라고 도출되었는데 이는 복지관과 복지관의 역할, 서비스 지원 범위, 서비스 신청 방법 등을 충분히 잘 알지 못해서임이 확인되었습니다. 이용자들의 욕구와 필요에 따른 이용을 촉진하기 위해서는 복지관과의 접점을 만들어야 할 것으로 생각되었고, 본 사업이 1인 중장년 가구 이용자들의 다양한 문제를 완화·해결하는 복지 지원망으로써의 역할을 수행하기 위해 금년도 이용자들의 복지서비스 경험을 확대할 수 있도록 지원하고자 했습니다. 이때 사업에 참여하는 거점 고시원의 고시원장은 원내 복지서비스 연계가 필요하다고 생각되는 거주자가 있을 경우 복지관에 초기면접을 의뢰하며 협력자로서의 역할을 하였고 결과적으로 고독사 위기 대상자를 선제적으로 점검할 수 있는 기회가 되어 중장년 1인가구 발굴과 다양한 사업실천의 디딤돌이 되었습니다.

맞춤형 밀접서비스를 통한 중장년 1인가구의 기본 생활안전망 만들기

2021년부터는 중장년 1인가구의 복지사각지대 위기 해소를 위한 맞춤형 밀접서비스 제공을 사업방향성의 한 축으로 설정하였습니다. 그리하여 식생활 지원을 통해 중장년 1인가구의 기본 생활안전망을 제공함과 동시에 지역사회와의 네트워크를 형성하고자 하였습니다. 중장년 1인가구 참여자는 사회복지사와 정기 모니터링을 통한 상담은 물론 거점 고시원에 거주할 경우 비대면 심리지원활동을, 거점 고시원에 거주하지 않는 개별 참여자의 경우 맞춤형 개별서비스를 통해 개인의 복지증진을 위한 서비스 이용이 가능했습니다. 또한 같은 해 8월부터 진행된 중장년 1인가구 요리교실은 프로그램 참여과정에서 사회적 고립감을 해소할 수 있는 체험활동을 제공하여 고독사 위기를 완화할 수 있도록 지원하였습니다.

3 함께한 주민들에게 나타난 변화는 무엇인가요?

혼자가 아닌 내! 함께하며 생겨난 새로운 변화

함께한 이들은 “어려울 때 이웃의 정이란 걸 느끼고 서로 도우면서 살아야겠다고 느꼈어요.”, “누군가 나를 챙겨준다는 사실이 너무 고마워요.” 라고 이야기 합니다. 특히나 지역에서는 “중장년의 경우 안내할 복지서비스가 많지 않았는데, 사례대상자 분들 중 중장년 분들께 사업에 대해 안내하려고 합니다.”라며 눈을 반짝이기도 합니다.

한 해 동안 함께한 참여자들의 변화도 눈여겨 볼만합니다. 참여자 A씨는 복지관에 방문하는 것이 낯설다는 이유로 서비스 이용을 꺼렸었지만 지금은 복지관에 방문해서 사회복지사를 만나는 것이 꽤나 익숙해졌습니다. “제 나이가 아직 65세가 되지도 않았고 먼저 연락이 오지 않았다면 스스로 찾아오기는 힘들었겠죠. 혼자서는 아무래도 부실하게 먹게 되고 고민도 되는데 이렇게 이용하면서부터는 도움이 되니까 좋아요. 우리 복지사님도 잘해주니까 제가 더 이용을 잘 하는 거죠.”라며 웃음을 보이고 계십니다.

- 고시원 내 거주자들과 교류하거나, 친하게 지내는 사람은 없는지 질문함

“사실 그렇게 친해지고 싶은 사람도 없고 어느 정도 열심히 살려고 하지 않는 사람들하고는 잘 지내고 싶지도 않고요.”

- 이외 맞춤형개별서비스(복지증진에 필요한 물품 및 서비스 구입) 안내하고 안부전함.

“어디든 다녀야 하면 교통비가 가장 문제니까 교통비 지원이 되었으면 좋겠네요. 하루하루가 저는 더디게 가요. 선생님은 빨리간다고 하는데 그건 일하는 곳이 그래도 즐겁고 편하니까. 하하. 저는 그렇지 못하고 버티는 거죠. 이제부터 노후관리도 잘 하시고요. 예전에야 60에 일을 그만뒀도 10년, 20년이면 저세상 가는거지만 지금은 100살까지 사니까 40년 인생을 더 살아야 하는거잖아요. 지금부터 준비해야 지금 저처럼 안살죠. 구청은 월급받기도 전에 고용보험 가입이 되었다고해서 공공부조 끊겼거든요. 복지관은 그런면에서도 아무튼 고맙습니다.”

[표1] 다독이다 이용자 모니터링 상담일지
맞춤형개별서비스로 교통비가 지원되길 희망하는 참여자, 복지관의 서비스에 만족함을 표현하였다.

- 다독이다 이용권 제공하고 소비현황 설문(사후), 맞춤형개별서비스 지출계획서, 사회적 지지원 설문지 작성을 바탕으로 한 인터뷰 진행함.

- 맞춤형 개별서비스에서 교통카드 구입 희망하였으며 출퇴근 및 기타 일상생활 영위에 사용하고자 최종 결정함.

“교통카드가 지원된다고 하면 당장 사용하기도 편리하죠. 사실 얼마안되는 돈이라고 생각할 수 있어도 없는 사람한테는 상당히 부담이 되는 부분이기도요. 그러니까 그 부분을 도와주신다고 하면 도움이 많이 되는거죠.”

- 서비스 이용 및 사회복지 서비스와 관련한 참여자의 생각에서 기관과 복지서비스가 삶에 밀접하게 관련되어 있고 상당부분 지지하고 있음을 확인함.

“일하고 있는 곳에서 직원 복지를 신경쓰길 하나요. 이제 일이 손에 익어서 그렇지. 더 나은 조건이 있다고 하면 이직하는 게 맞는거죠. 사실 그렇게 일할 수 있는 것도 혜택을 받은거죠. 작년엔 수급자가 되면서 무료로 파산할 수 있는 법률서비스하고 연결이 되서 제가 돈을 버는 걸 압류되지 않고 사용할 수 있게 되었거든요. 아니라고 하면 일해도 그게 무슨 소용이예요. 출금자체가 안되는데요. 한창 일할 나이, 40-50대에 진작 그리 되었으면 더 좋았겠지만은 지금이라도 일 할 수 있게 되어서 전 좋아요.”

“그래서 여기서(복지관) 저를 신경써주셔서 감사하죠. 이용하면서 요령도 생겼어요. 가면 냉장처리된거 말고 막 포장하고 있는 반찬들이 있거든요. 그건 냉장고 들어가기 전에 바로 가서 먹으면 되니까 맛있고 좋아요. 어쨌든 부지런하게 움직이면 그래도 생활이 되잖아요. 혼자있으신 분들 중에 자기관리가 안되는 정말 어려운 분들은 눈에 잘 안보이는데, 저는 이런 기회가 있어서 고맙죠. 구청에서 가서 상담 받아보라고 한 게 계기가 되었어요.”

“제가 체감할 정도로 미리 예방을 해주시니까. 요즘에는 동주민센터도 예전과 다르게 다 친절하시잖아요. 이전에 제 생각은 내 나이가 65세가 안되었는데 굳이 뭐 가서 이런저런 이야기를 할까 싶고 갔다가 동네 사람들이라도 마주치면 어떡해요.”

[표2] 다독이다 이용자 모니터링 상담일지
복지관의 서비스 이용에 만족하는 참여자, 복지서비스가 삶에 밀접하게 녹아들어있음을 이야기하였다.

참여자 B씨와는 지나온 삶의 이야기를 두런두런 나누며 앞으로의 삶의 목표가 무엇인지 공유하게 되었습니다. “한창 일할 나이에 진작 더 잘 풀렸으면 더 좋았겠지만 지금이라도 일할 수 있게 되어서 전 좋아요. 그리고 복지관에서 저를 신경써주셔서 감사하죠. 이용하는데 요령도 생겼지 뭐예요. 제가 부지런하게 움직이면 그래도 생활이 되고 있어요. 혼자 있으신 분들 중에 자기관리가 안 되는 정말 어려운 분들은 눈에 잘 안 보이는데 저는 이런 기회가 있어서 고맙죠. 하늘도 스스로 돕는 자를 돕는다고 하잖아요. 노력을 하고 활동을 해야지 비로소 자유가 있는 거 아니겠어요. 그리고 인생의 멘토를 찾는 것도 중요해요. 그래야 더 빨리 성장하는 거죠.”

사업 내 요리교실을 이용하는 참여자들의 응집력도 괄목할만한 변화를 이루었습니다. 인사 한마디 건네기 어려웠던 어색한 사이에서 이제는 서로의 안부와 안녕을 궁금해 하는 돈독한 사이가 되었습니다. 프로그램에서 참여자들은 별명으로 서로를 부르며 그 친근함을 뽐내곤 합니다. 참여자 다람쥐는 “지금 도토리가 다 떨어져서 먹을 게 없어요. 우리가 얼른 모여서 도토리 충전을 해야 할 것 같아요.”라며 너스레를 떨고 이야기를 듣던 참여자 바다, 무지개, 랑스 그리고 당자는 함박웃음을 짓습니다. 이렇게 따로 떨어져 혼자만의 삶을 살던 중장년 1인가구들이 모여 서로를 돌보는 우리가 될 수 있었습니다.

4 다독이다의 성과는 무엇인가요? 중점사업으로 생각하게 된 이유가 있나요?

지역사회 1인가구 중장년의 사회적 지원, 삼전복지관

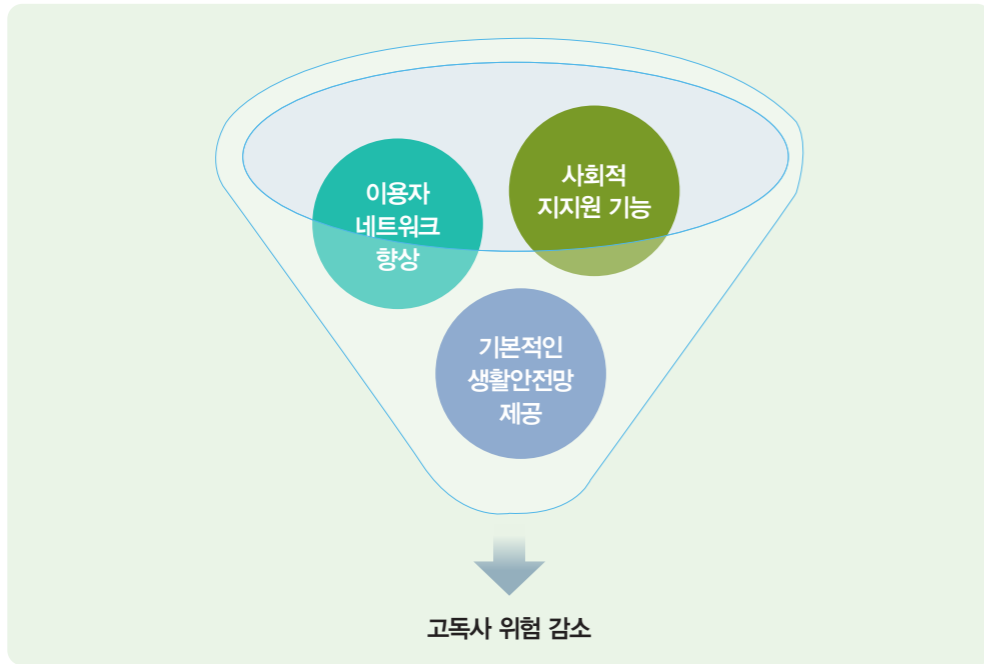

[그림5] 2021 다독이다 주요 사업 성과

금년도 다독이다는 지역 내 공적 부조 대상이 아니면서 공식·비공식적 자원 활용이 어려운 저소득 고시원 거주자 및 1인 가구 중장년에 집중하였습니다. 거점으로 삼아 서비스 협약을 맺은 협력 고시원의 경우 민간 협력자인 고시원장, 총무와 조력하여 전체적으로 모니터링 하였고 협력 고시원 외 거주하는 개별 참여자의 경우 담당 사회복지사가 매월 정기 모니터링을 통한 상담을 진행하였습니다. 개별 참여자의 경우 이용기간이 증가함에 따라 담당 사회복지사와의 관계가 향상되었고 이에 상담 시 대화의 주제가 다양해짐을 확인할 수 있었습니다. 또한 상반기 이용기간(3월~7월) 이후 이용자의 사회적 지원 내 지지의 출처별 지지정도에 대한 평가, 이중 지각 점수 양상과 관련한 인터뷰를 진행한 결과에 따르면 지지의 출처에서 사회복지기관 및 상담기관 종사자(사회복지사, 사회복지 전문요원, 상담자)가 비중 있는 지지의 출처로 거론됨을 확인할 수 있었습니다. 서비스 활용횟수 대비 식비 부분의 소비지출율은 서비스 이용 전·후의 변화가 대체로 증가하기보다 현상을 유지함이 확인되어 중장년 1인가구 참여자들에게 기본 생활안전망을 제공하려함이 사업 내 원만하게 이루어짐을 확인하였습니다.

위에서 서술한 바와 같이 공적 지원체제에서 제외된 1인 중장년 가구의 고독사 증가로 인한 사회적 위험은 다양한 문제 상황을 파생시킬 수 있음이 분명해 보입니다. 이에 송파구 차원에서 1인 가구에

대한 지원을 역점 사업으로 집중조명 할 만큼 그 필요성이 검증된 영역으로 확인되고 있습니다. 복지관은 이러한 사회적 변화를 민감하게 받아들이고 빠르게 대처해야하는 역할을 지닌 만큼 현재 복지사각지대에 있는 중장년 1인 가구의 위기를 조기 발견하고 예방하기 위해 노력하고자 하며, 다독이다 사업이 가지는 의미도 이에 있다고 표명하고 싶습니다.

5 담당자의 맺음말

흔히들 사람은 혼자 살 수 없다고 합니다. 그러나 이 말 역시 우리 주변 누군가에게는 공허한 외침일 수 있겠지요. 혼자가 되었고, 혼자일 수밖에 없었던 지역사회의 1인가구, 특히 중장년 1인가구에게 어떻게 다가갈 수 있을지 고민하던 시기가 있었습니다. 그러던 중 문득 방법보다 앞서야 하는 것은 마음이라는 것을 깨달았습니다. '함께'라는 마음만으로 우리는 서로의 마음속 등불이 될 수 있다고 생각합니다. 그렇기에 서로가 기대어 어두운 마음을 밝히고 보다 나은 삶·꿈·변화를 일구어 낼 수 있도록 복지관과 사업을 이끄는 사회복지사도 열심히 노력하겠습니다.

다독이다는 사업의 시초가 된 2019년 시범운영 시기부터 현재까지 참여자들에게 양질의 서비스를 제공하기 위해 지속적으로 운영방법의 변화를 꾀하였습니다. 그러나 여전히 무엇이 최선인지에 대한 답을 찾고 있어 차년도에도 거듭 도전하고자합니다. 소비되고 사라지는 서비스가 아닌 참여하고 활용할 수 있는 서비스, 일방향이 아닌 쌍방향 소통을 위해 힘쓰겠습니다. 격려와 관심을 부탁드립니다. 감사합니다.

6 활동사진

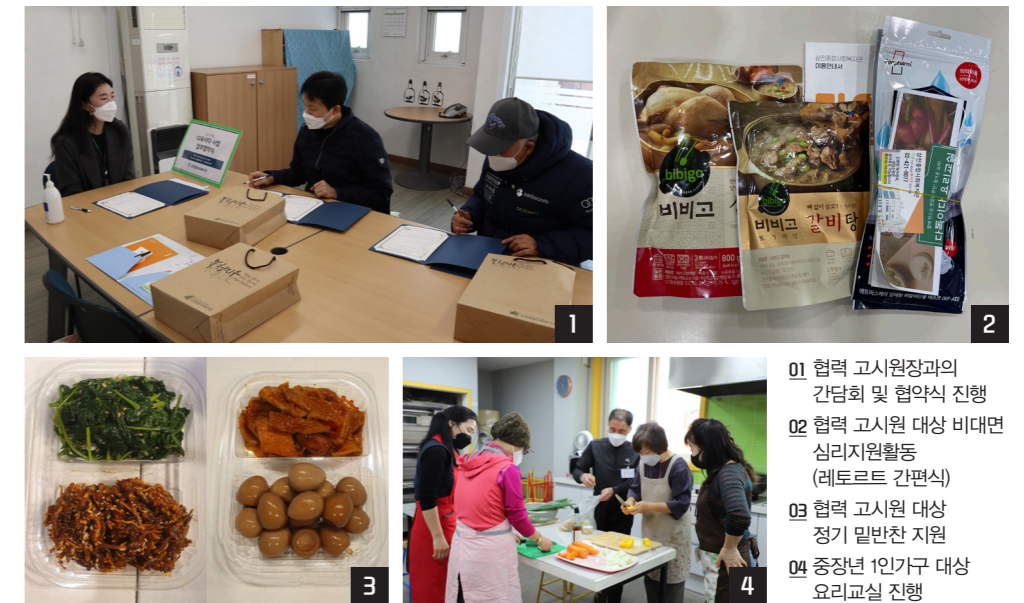

- 01 협력 고시원장과의 간담회 및 협약식 진행
- 02 협력 고시원 대상 비대면 심리지원활동 (레토르트 간편식)
- 03 협력 고시원 대상 정기 밀반찬 지원
- 04 중장년 1인가구 대상 요리교실 진행

온라인 매체를 활용한
어르신 심리적 고독감 완화 프로그램

“랜선원정대”

1 어르신들을 위한 온라인교육활동 왜 하게 되었나요?

비대면의 활성화, 피할 수 없는 온라인 생활

현대사회에서 코로나19로 인한 사회적 거리두기에 따른 비대면 상황을 대비한 기술력은 빠르게 진화하고 있습니다. 정보와 기술 발전의 온라인화는 스마트폰을 기본으로 한 애플리케이션 활용, 영상 및 뉴스 시청, 소셜 커머스 확대 등 무수히 많은 영역으로 그 기능이 업데이트 되었습니다. 특히 스마트기기의 이용 및 확대는 사회 패러다임의 환경적 변화와 트렌드로 자리매김하였습니다. 그만큼 스마트기기의 활용은 기존의 매체를 대체하여 모든 연령의 인구와 지역사회에 빠르게 적용되고 있고, 스마트폰을 기본으로 한 온라인 플랫폼 활용이 실생활에서 꼭 필요한 활동이 되었습니다.

이처럼 지역사회의 서비스 전달체계 또한 온라인 플랫폼으로 활성화 되어가고 있지만, 기하급수적으로 증가하고 있는 노령인구(어르신)는 스마트 기기, 온라인 플랫폼에 대한 접근성이 낮고, 경험적인 측면 또한 부족한 상황입니다. 어르신들은 이러한 서비스 전달체계의 변화에 함께 적응하지 못하는 환경으로 인해 충분한 서비스를 지원받지 못하고 있고, 사회적 관계에서도 소외되어지는 상황입니다. 어르신들의 주 활동경로인 종교행사, 경로당 이용 등의 활동도 중단되고 있는 상황이기에 가정에서만 머무르면서 생활하는 시간이 증가하고 있고, 스마트기기·온라인 플랫폼 활용의 어려움으로 인해 어르신들의 심리적 고독감과 우울감 까지 높아지고 있는 상황입니다.

코로나19 이후 어르신에게 가장 필요한 서비스 전달 방식 ‘온라인 플랫폼’

본 기관에서 진행한 2020년 욕구만족도조사에서 코로나19로 ‘사회적 거리두기’가 지속될 경우 앞으로의 복지관 서비스 운영방향을 묻는 질문에 60대가 1순위(38.5%)로 ‘온라인 방식으로 진행되어야 한다.’라고 조사되었습니다. 이에 60대 이상의 어르신들의 경우 서비스 전달이 비대면 및 소수의 인원으로 안전하게 진행되어야 한다는 것을 확인하였습니다. 또한, 본 기관은 송파구 내에서도 소외계층과 독거 어르신의 거주가 집중되어 있는 다세대 주택 밀집지역에 위치하고 있습니다. 2020년 송파구 통계연보에 따르면 복지관과 인접한 관할구역인 삼전동과 석촌동의 경우 65세-79세 국민기초생활보장 수급자 총인원 2,001명 중 삼전동이 206명으로 1위를, 석촌동이 201명으로 2위를 기록하였습니다. 그만큼 관할지역 내 서비스가 필수적으로 지원되어야 할 65-79세 어르신들이 다수 거주하고 있기에, 시대적 변화인 온라인 플랫폼을 활용한 서비스 전달체계가 어르신들에게도 점진적으로 정착되어야 하고, 다양한 지역의 자원과 인력을 활용하여 지원할 필요성이 있다고 판단하였습니다.

2 어떤 참여자와 무슨 활동을 했나요?

코로나19 상황 속 지역사회 안에서 자원 찾기!

본 사업은 코로나19로 인한 대면활동이 제한되는 상황에서 어르신들의 일상생활 편의 서비스 지원의 필요성이 확인되면서 시작되었습니다. 어르신들은 관내 프로그램에서 진행한 설문조사, 욕구확인 간담회 등에서 자발적으로 온라인 교육 참여의 욕구를 표현하였고, 그러한 욕구를 바탕으로 사업의 내용과 세부 프로그램을 구체적으로 기획할 수 있었습니다.

스마트폰, 키오스크 등의 온라인 플랫폼 활용 경험이 부족하였던 어르신들은 가장 기초적인 글자크기 확대, 알람소리 설정 등의 스마트폰 설정 변경 방법부터 키오스크를 활용한 주문까지 다양한 온라인 플랫폼 활용 교육을 희망하였고, 기관은 정식적인 연간단위의 사업으로 진행될 수 있도록 준비하였습니다. 기획을 통해 2020년부터 본 사업을 시범사업의 형식으로 시작하였지만, 코로나19로 인해 참여자 모집과정부터 원활하지 않았습니다. 사회적 거리두기 단계 강화로 어르신들을 대상으로 하는 서비스 지원의 공백이 발생하여 사회적 거리두기 상황에서도 안정적으로 교육과 활동이 진행될 수 있는 전개방식이 필요하였고, 이를 구조화하는 선행 작업을 진행하였습니다.

무엇보다 어르신들 중에서도 온라인 플랫폼에 대한 이해정도가 개인마다 다른 상황이었기에, 어르신들이 필요로 하는 교육과 활동이 1:1로 진행될 수 있는 개별 프로그램 프로세스를 구축해야만 했습니다. 지역사회 내 인적자원, 활동장소, 전체 커리큘럼 등을 탐색하여 기획하였고, 최종적으로 ‘어르신들의 온라인 매체를 활용한 여가생활 증가 및 사회적 지지체계 형성을 통한 고독감 및 우울감 완화’의 중장기적인 목적 및 성과목표를 수립할 수 있었습니다.

지역사회 자원이 최고의 서포터로

지역사회 자원은 생각보다 훨씬 무궁무진했습니다. 먼저 1:1 개별 교육활동이 진행될 수 있도록 인적 자원을 탐색하였고, 온라인교육 전문가부터 지역사회의 고등학생, 청소년, 주부까지 다양한 지역주민의 자발적인 참여가 이루어져 안정적으로 멘토 봉사단을 구성할 수 있었습니다. 담당 사회복지사가 전체적인 프로그램의 방향과 예산, 자원 등을 기획하고 준비하지만, 세부 프로그램은 멘토 봉사자 간담회를 통해 필요 정보를 공유하며 함께 기획하였습니다. 1:1 개별 교육활동의 콘텐츠와 아이디어를 멘토 봉사자들이 주체적으로 기획하고 전할 수 있도록 지원하였고, 멘토 봉사자들은 매회기 참여 어르신들의 학습정도를 조율하며 차회기의 주제, 내용 등을 담당 사회복지사와 함께 소통하였습니다.

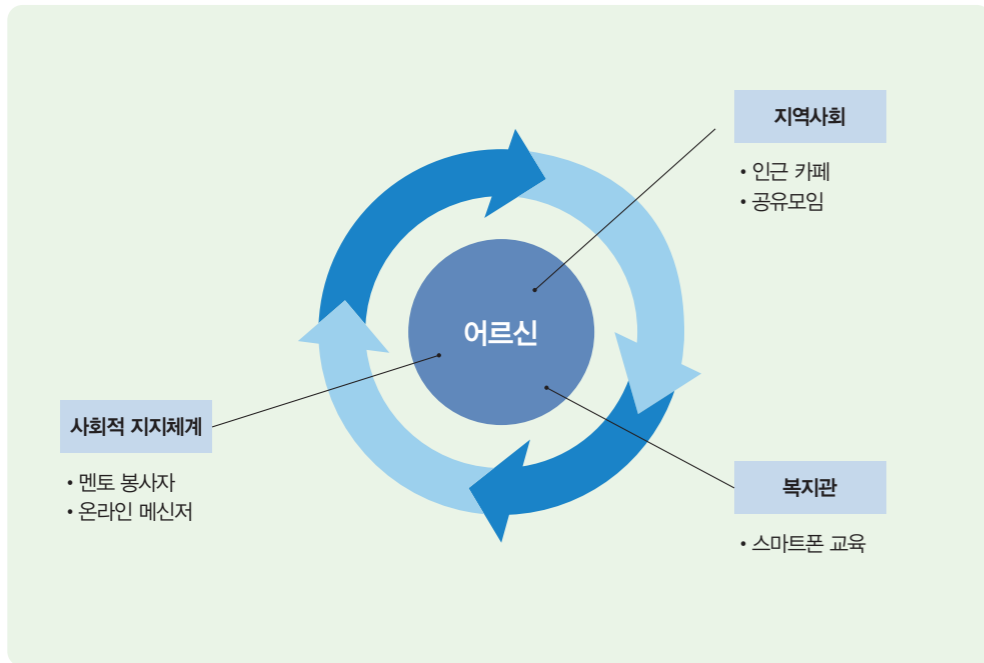

실제로 어르신들이 일상생활에서 필요로 하는 다중메세지 발송 방법, 특수문자 및 이모티콘 사용방법, 동영상 촬영방법 등 어르신들의 욕구를 반영한 정기활동을 기획하여 진행하였고, 어르신의 가정에서부터, 복지관 프로그램실, 인근 카페까지 다양한 활동장소를 섭외하여 참여 어르신들이 가정에서만 교육활동에 참여하는 것이 아닌, 야외활동장소에서 직접 스마트폰, 스마트기기 등을 체험하고 경험할 수 있도록 진행하였습니다. 이러한 멘토 봉사자들이 기획하고 준비하는 교육활동을 통해 스마트폰뿐만이 아닌 온라인 플랫폼 전반에 대한 어르신들의 이해를 도울 수 있었습니다.

3 함께한 참여자들에게 나타난 변화는 무엇인가요?

건강도! 트로트 영상도! 스마트하게!

본 사업에 참여한 어르신들은 멘토 봉사자들과 함께 활동하면서 온라인 플랫폼 활용 방법을 배우는 것뿐만이 아닌, 인근지역의 온라인 친구를 사귀어서 멘토봉사자와 랜선안부를 묻고 교류할 수 있었고, 심리적 고독감과 우울감까지도 감소시킬 수 있었습니다.

교육활동이 종료된 후 정기적으로 참여한 어르신들을 대상으로 하는 소감공유 시간을 통해 어르신들의 느낀 점을 확인할 수 있었고, 온라인 플랫폼을 활용하여 실생활의 편리성이 증진된 경험을 공유하였습니다.

“내가 허리가 안 좋아서 집에만 있었는데, 이렇게 프로그램에 참여하면서 스마트폰도 배워서 동영상도 보고, 우리 건강까지 확인할 수 있어요. 멘토 선생님과 함께 연결할 수 있는 건기 애플리케이션을 사용해봤는데, 매일매일 걸음을 확인할 수 있고, 멘토 선생님과도 온라인에서 소통할 수 있어서 좋아요.”
 ... 민OO 어르신

“교육이 참 좋아요. 내가 같은 내용 문자를 여러명에게 보낼 때가 있어서 하나하나 다 썼었는데, 이렇게 번호를 주소록으로 만들어서 넣어놓기만 하면 여러명에게 한꺼번에 보낼 수 있어요. 다음주에 복사해서 저장하는 방법까지도 같이 해보기로 해서 기대가 됩니다. 그리고 이걸로(건기 애플리케이션) 매주 걸음을 확인하며 건강까지도 확인할 수 있으니 얼마나 좋아요. 동영상으로 노래도 들으면서 걷고 너무 좋아요.”
 ... 김OO 어르신

- 2021 랜선원정대 정기교육활동 중

함께 준비하고 기획하는 랜선원정대

어르신 온라인 플랫폼 교육활동에 참여한 멘토 봉사자들과의 간담회를 통해 담당 사회복지사와 함께 유기적으로 정보를 공유하고, 차회기 교육주제와 활동내용들을 기획할 수 있었습니다. 당일 어르신들의 교육활동에 대한 참여도부터 수면시간 및 건강 체크까지 활동일지를 기록하며 정기적인 모니터링을 진행할 수 있었고, 이러한 과정들이 어르신들의 사회적 지지체계가 되어 안부확인까지 가능하였습니다. 이렇게 랜선원정대 참여자(어르신, 멘토봉사자)들은 담당 사회복지사와 매회기의 변화를 함께 공유하였고, 서로에게 지지적인 자원으로까지 성장하고 변화하는 부분을 확인할 수 있었습니다.

“처음에는 봉사활동 시간 입력이 필요해서 지원하게 되었는데, 어르신이 여쭙보는 기능들을 알려드릴 때 저도 기분이 좋고, 뿌듯했어요.”
 ... 남OO 멘토 봉사자

“어르신이 허리가 많이 안좋으셔서 걱정했는데, 애플리케이션을 통해서 적당히 운동하실 수 있도록 안내해서 좋았어요. 잠을 못 주무실때도 많다고 했는데, 이번주에 병원 진료가 예약되어 있으니까 다음주에 확인해보아야겠어요.”
 ... 김OO 멘토 봉사자

“처음에는 잘 이해하실지 걱정했는데, 이제는 복습도 많이 하셔서, 혼자서 특수문자, 하트까지 사용하시면서 문자를 발송하실 수 있어요. 다음주에는 영상으로 좋아하는 노래를 듣는 방법도 함께 알려드리려고 해요.”
 ... 천OO 멘토 봉사자

- 2021 랜선원정대 멘토 봉사자 간담회 활동일지 중

4 랜선원정대의 성과는 무엇인가요?

어르신들의 온라인소통과 사회적 위기지원망, 삼전종합사회복지관이 함께합니다.

본 사업의 참여자들은 주로 독거어르신이며, 온라인서비스 소외계층이기에 코로나19의 상황에서 비대면 활동 참여에 대한 제약이 클 수밖에 없었습니다. 그러기에 사회적 거리두기가 지속됨에 따라 어르신들이 가정에 머무르면서 외부와 소통하는 시간은 단축되었고, 혼자서 생활하는 시간이 확대되었습니다. 이러한 취약점을 해결하기 위해 초기 사업 기획 단계에서 제기된 필요성은 어르신들의 온라인 플랫폼 활용 능력 향상 지원이었습니다. 활동을 진행하며 온라인 플랫폼 활용 능력 향상과 더불어 긍정적인 변화가 나타났습니다. 어르신들은 실생활에서 유용하게 사용할 수 있는 기초적인 스마트폰 기능들을 배우면서 멀리 떨어져 있는 가족들과도 화상통화를 활용한 소통을 활성화할 수 있었고, 멘토 봉사자들과도 유대를 형성하며 정서적 교감을 나눌 수 있었습니다.

계획하지 않았던 더 큰 성과도 얻었습니다. 어르신들은 코로나19 상황에서 가정에만 머무르면서, 건강까지 악화된 상황이었습니다. 그로 인해 고독감과 우울감까지 증가되었기에 멘토 봉사자들은 어르신들의 건강을 지키기 위해 고민하였습니다. 어르신들과 온라인 모임을 통해 말벗이 되어드리며 건강까지 챙길 수 있는 걷기 애플리케이션을 활용한 활동을 기획하였습니다. 온라인 애플리케이션의 활용은 어르신들의 건강 습관까지도 확인할 수 있었고, 매회기 권장 칼로리 소모를 함께 알려드리며 **마음과 건강을 모두 챙기는 효과**를 달성할 수 있었습니다.

삼전종합사회복지관에서는 독거어르신들이 함께 참여할 수 있는 온라인 모임을 통해 **지역사회 내 온라인서비스 소외계층을 대상으로 하는 위기지원망을 형성하고 이를 모니터링 할 수 있는 체계**를 만들었습니다.

5 담당자의 맺음말

랜선원정대는 ‘온라인이 활성화된 시대에 어르신들이 직접 자기소개영상을 촬영하면 어떨까?’ 라는 질문에서 시작한 활동이었습니다. 처음에는 어르신들에게 필요한 서비스가 현대사회에서는 진행하기 어렵다는 생각을 했습니다. 정말 쉽지 않았고, 혼자서는 절대 한 회기, 한 회기를 이끌어가지 못했을 것 같습니다. 랜선원정대 멘토 봉사자 선생님들이 결국에는 최고의 자원이었다고 생각합니다. 정말 모든 멘토 봉사자 선생님들이 선한 마음으로 함께 해주셨고, 자발적이고 적극적인 자세가 지금의 랜선원정대를 만들었다고 생각합니다. 활동을 진행하면서 결국 **‘사람이 사람을 돕고, 사람은 사람과 함께 살아간다.’**는 것을 배울 수 있었습니다.

앞으로 랜선원정대가 어떠한 주제로, 어떠한 참여자들과 함께 진행될지 모르지만, 분명 지역사회에 필요한 활동들을 하고 있겠지요? 랜선원정대를 앞으로도 응원해주세요.

6 별첨 활동사진

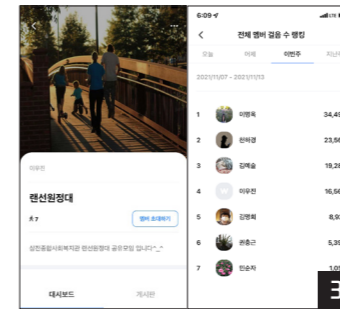

- 01 멘토 봉사자 간담회
- 02 일대일 개별 교육활동
- 03 애플리케이션을 활용한 온라인모임
- 04 랜선원정대 정기활동
- 05 어르신 자기소개 영상

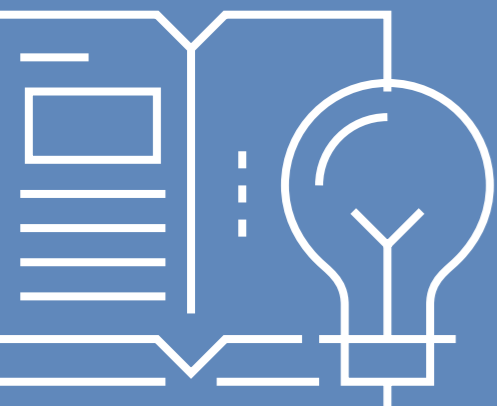

- ▶ 복지관 중장기 발전계획
- ▶ 앞으로의 30년을 꿈꾸는 삼전인들의 비전이야기



함께 꿈꾸다



중장기 발전계획

미션

지역주민의 **삶 · 꿈 · 변화**를 위해 자비공동체 삼전은 모든 **역량과 지원**을 집중한다

비전

주민들이 자유롭게 이용할 수 있는 열린 복지관

지역의 건강한 생태환경을 주도하는 변화하는 복지관

책임성을 바탕으로 최고를 지향하는 선도적인 복지관

실천 목표

- ① 욕구를 기반으로 한 이용자 중심의 복지관 운영
- ② 신규이용자 확보를 통한 지역 내 복지관 인지도 향상
- ③ 안전하고 편의성이 확보된 공간 제공
- ④ 지역사회 내 커뮤니티센터로서의 역할 수행

- ① 주민교류 활성화를 통한 주민조직양성
- ② 주민조직 연대를 통한 공동체성 함양
- ③ 지역주민 역량강화 프로그램 개발

- ① 교육 · 훈련을 통한 직원 역량 강화
- ② 투명하고 공정한 기관 운영
- ③ 지역 이해를 기반으로 한 주도적 역할 수행

추진 과제

- ① 생애주기별 욕구를 반영한 프로그램 운영
- ② 취약계층 발굴 및 지원을 통한 복지 사각지대 해소
- ③ 정기적인 의견 수렴 활동 활성화
- ④ 주민참여행사를 통한 신규 이용자 확보
- ⑤ 다양한 홍보를 통한 복지관 인지도 향상
- ⑥ 시설 개보수 및 주민편의 시설 확충
- ⑦ 주민 관심사를 중심으로 한 어울림의 장 제공

- ① 신규 주민 발굴 활성화 및 리더 발굴
- ② 주민조직화를 위한 인큐베이팅
- ③ 주민조직 체계화 및 내실화
- ④ 주민조직간 연대활동 강화
- ⑤ 주체성을 기반으로 한 자조모임 운영
- ⑥ 주민 주도의 지역문제 해결 방안 마련
- ⑦ 강점관점 실천 매뉴얼 내재화

- ① 교육 · 훈련체계 마련
- ② 수퍼비전 정례화
- ③ 직원 학습문화 조성
- ④ 정례화된 윤리 경영 실천
- ⑤ 직원 · 이용자 인권 보호 및 실천체계 정비
- ⑥ 민 · 관과의 협력 관계 유지
- ⑦ 다양한 유관기관 연대 활동을 통한 지역 내 파급력 강화
- ⑧ 지역 특성을 살린 복지관 정체성 확립

앞으로의 30년을 꿈꾸는 삼전인들의 비전이야기

지역주민, 지역사회와 어우르는 행복마을팀

다양한 연령의 지역주민의 폭넓은 관심사를 주제로 하는 주민주도형 자치조직을 통해 지역사회문제를 예방 · 해결하고, 살기좋은 동네를 만들고자 한다.

행복마을팀의 실천

1. 지역주민의 욕구를 반영한 신규 프로그램을 통해 지역주민을 만나도록 하였습니다
2. 지역주민이 다양한 시도를 해보는 주민조직화 인큐베이팅 사업을 통해 주민 모임을 만들어 가겠습니다
3. 지역문제를 지역주민에 의해 해결방안을 찾아가며 주민의 역량을 성장시키고자 합니다



희망마을팀



관심과 나눔으로 인간다운 삶을 만들어가는 희망마을팀

지역사회 소외계층의 좋은 이웃이 되어 서로의 삶을 존중하고 받으며, 함께 살아가는 마을공동체를 만들어가겠습니다.

희망마을팀의 실천

1. 개인이 가진 강점과 자기결정권을 존중하는 선택과 결정을 통해 지원하겠습니다
2. 다양한 지역사회 인적, 물적 자원 네트워크를 통해 돌봄으로부터 소외되는 주민이 없도록 하겠습니다
3. 사례관리와 자원개발, 조직 등 질적인 서비스를 제공하도록 성장하는 사회복지사가 되겠습니다

성 장 마 을 팀 1

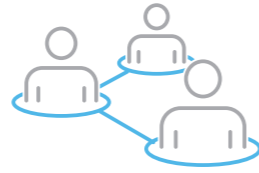

성 장 마 을 팀 2



다양한 연령과 욕구를 지닌 지역주민의 파트너 성장마을팀

생애주기별 욕구를 기반한 다양한 영역의 프로그램을 통해 개인, 가족, 지역사회의 성장을 지원한다.

성장마을팀의 실천

1. 다양한 욕구를 반영한 여가, 문화, 교육 프로그램을 통해 일상의 즐거움을 제공하겠습니다
2. 참여자들의 모니터링, 주민위원회 등 이용자의 권리와 선택을 존중하겠습니다
3. 지역사회를 중심으로 지역주민이 함께 어울릴 수 있는 공간, 프로그램 등을 만들어 지역공동체를 만들어가겠습니다



감 동 마 을 팀



지역주민에게 감동과 행복을 전달하는 감동마을팀

지역주민이 최적의 서비스를 이용할 수 있도록 쾌적하고 안전한 환경을 지원하고, 최적의 근무환경을 통해 복지 서비스의 효율성과 효과성을 높일 수 있도록 지원한다.

감동마을팀의 실천

1. 주민모니터링단, 주민욕구조사 등 다양한 소통을 통해 가고 싶은 기관을 만들겠습니다
2. 자원의 효율적 배분을 통해 서비스의 효과를 높여 신뢰받는 기관이 되도록 지원하겠습니다



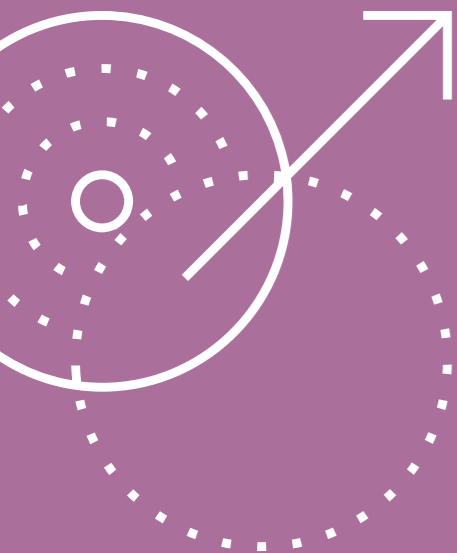

- ▶ 외부지원사업 현황
- ▶ 기관연혁
- ▶ 자원봉사자, 후원자 명단



지역에서 함께한 30년



연도	사업명	지원기관	지원기간	지원 받은 금액
2021	지역 내 고립위기가구 대상 마을중심의 커뮤니티 케어를 위한 인프라 구축 사업 1단계 '이웃사이다'	서울사회복지공동모금회	2022. 1. ~ 2022. 12	23,384,000
2021	청년 활동가 양성을 통한 복지사각지대 중장년의 디지털 활용능력향상 지원사업 '청중어람'	서울사회복지공동모금회	2022. 1. ~ 2022. 12	11,037,000
2021	소외계층 아동·청소년 지원 자생적 IT 교육 생태계 구축을 위한 『미래 IT 교육 도서관』	하트-하트재단	2021. 8. ~ 2022. 2.	10,000,000
2021	마을의 사소한 변화를 이끄는 청년 캠페이너 양성활동 "주민에서 주(인)으로 클럽"	서울특별시교육청송파도서관	2021. 5	1,700,000
2021	동그리(동네, 그 안의 리더로 하다)	송파구청	2020. 5 ~ 11	3,000,000
2021	이름마을학교	강동송파교육지원청	2021. 4 ~ 2021. 12	6,000,000
2020	뉴노멀시대 적응력 향상을 위한 지역주민 역량강화사업 "아~! 나두 할 수 있어"	서울사회복지공동모금회	2020. 11 ~ 2021. 2	14,000,000
2020	동그리(동네, 그 안의 리더로 하다)	송파구청	2020. 4 ~ 10	1,075,000
2020	자녀 성교육을 매개로 한 주부 주민강사 육성 프로그램 <이젠 티쳐>	서울특별시교육청	2020. 5 ~ 7	1,700,000
2020	학대 위기가정의 가족기능회복과 안전한 양육환경 제공을 위한 심리정서지원사업 '마음트니'	사회복지공동모금회	2020. 4 ~ 12	10,000,000
2020	아동청소년의 주도성 및 공동체 의식 향상을 위한 마을공동체 '이름마을학교'	강동송파교육지원청	2020. 3 ~ 12	11,000,000
2020	더불어 함께하는 우리 마을 만들기 - 장애청소년 지역사회통합 프로그램 "우다다 프렌즈"	서울사회복지공동모금회	2020. 3 ~ 12	8,000,000
2020	취약계층 어르신들의 영양가있는 대체식 배달 사업 <행복한 밥상>	서울사회복지공동모금회	2020. 4	3,700,000
2020	양성평등의 시작은 가사분담으로부터 '가사형통'	송파구청	2020. 5 ~ 11	4,770,000
2020	유니버설 디자인 적용을 통한 지역주민 편의시설 확충 공사	서울특별시사회복지관협회	2020. 7 ~ 11	48,700,000
2020	영유아 양육자의 육아 공동체 생태계 조성을 위한 관계망 만들기 사업 "부제 - 부동부동(마을의 등지)" 3년차	서울사회복지공동모금회	2020. 1 ~ 12	9,925,000

연도	사업명	지원기관	지원기간	지원 받은 금액
2019	문화예술지원사업 '무용'	한국장애인복지관	2019. 3 ~ 12	4,499,350
2019	더불어 함께하는 우리 마을 만들기 - 장애청소년 지역사회통합 프로그램 "우다다 프렌즈"	서울사회복지공동모금회	2019. 3 ~ 12	8,000,000
2019	녹색장터	서울시	2019. 5 ~ 11	300,000
2019	청소년 모임 주도의 지역 내 나눔 문화 확산 사업 '동그리(동네 그 안의 리더로 성장하다)'	송파구청 서울시	2019. 4 ~ 11	3,500,000
2019	지역사회 소외계층 돌봄을 위한 '참좋은이웃'	송파구청 공동모금회	2019. 5 ~ 12	4,530,000
2019	1인 중장년 가구의 사회적 지지망 형성을 통한 고독사 예방사업 - 마음을 잇는 맛있는 이야기 -	송파구청 서울시	2019. 4 ~ 12	5,000,000
2019	아동청소년의 주도성 및 공동체 의식 향상을 위한 마을공동체 '이름마을학교'	강동송파교육지원청	2019. 4 ~ 12	12,000,000
2019	책을 매개로 한 주부 활동가 양성을 위한 역량강화 교육 '아이의 생각을 키우는 엄마 학교'	서울시교육청 송파도서관	2019. 4 ~ 11	1,700,000
2019	지역주민간 교류 활성화를 기반으로 한 주민중심의 내가 살고 싶은 마을 만들기 사업 "동네에서 재미있게 살기(동네살기)"	서울시 복지재단	2019. 4 ~ 12	2,000,000
2019	찾동과 복지관 협력 활성화 지원사업 "우리동네 가화만사성" 2차년도	서울시 복지재단	2019. 4 ~ 12	7,200,000
2019	영유아 양육자의 육아 공동체 생태계 조성을 위한 관계망 만들기 사업 "부제 - 부동부동(마을의 등지)" 2년차	서울사회복지공동모금회	2019. 1 ~ 12	16,286,000
2019	은둔형 취약계층 찾아가는 서비스 '식사해봄'	송파구청	2019. 7 ~ 12	11,550,000
2018	청소년의 건강한 문화를 위한 또래리더 양성 '동그리(동네, 그 안의 리더로 성장하다)'	송파구청	2018. 5 ~ 11	4,000,000
2018	지역 내 주민네트워크를 통해 지역사회 아동들의 주도성 향상과 소속감 증진을 위한 마을공동체 프로그램 "이름마을학교"	강동송파 교육지원청	2018. 3 ~ 12	10,000,000

연도	사업명	지원기관	지원기간	지원 받은 금액
2018	지역사회 내 초등 고학년 아동들의 건강한 성장을 위한 방과후 프로그램 "러브몽실이"	서울사회복지공동모금회	2018. 3 ~ 12	6,000,000
2018	여성 취업준비 모임 "나오지기"	서울사회복지공동모금회	2018. 3 ~ 12	4,000,000
2018	지역주민간 교류 활성화를 기반으로 한 주민중심의 내가 살고 싶은 마을 만들기 사업 "동네에서 재미있게 살기(동네살기)"	서울시 복지재단	2018. 4 ~ 12	2,000,000
2018	찾동과 복지관 협력 활성화 지원사업 "우리동네 가화만사성"	서울시 복지재단	2018. 4 ~ 12	5,700,000
2018	영유아 양육자의 육아 공동체 생태계 조성을 위한 관계망 만들기 사업 "부제_부동부동(마을의 동지)"	서울사회복지 공동모금회	2018. 1 ~ 12	9,765,000
2018	문화예술지원사업 '무용'	한국장애인복지관	2018. 3 ~ 12	4,575,860
2017	초등학교 고학년 아동 주도의 놀이 문화 확산 사업 별잔치(별처럼 빛나는 친구들의 놀이대잔치)	초록우산어린이재단 서울남부지역본부	2017. 9 ~ 11	2,000,000
2017	지역주민 간 교류 활성화를 기반으로 한 주민중심의 내가 살고 싶은 마을 만들기 "동네에서 재미있게 살기(동네살기)" 5단계	서울시 복지재단	2017. 4 ~ 11	1,000,000
2017	건강한 손자녀 양육을 위한 조부모 역량강화 프로그램 사회적기업 청밀과 함께하는 '할마·할빠 전성시대'	송파구사회적경제지원센터	2017. 3 ~ 11	1,000,000
2017	문화예술지원사업 '무용'	한국장애인복지관	2017. 3 ~ 12	4,575,860
2017	지역 내 주민네트워크를 통해 지역사회 아동들의 바른 인성함양과 사회적 기능 강화를 위한 마을공동체 프로그램 '이룸마을학교'	강동송파교육지원청	2017. 4 ~ 12	6,000,000
2017	저소득 한부모 여성가장의 역량강화를 통한 주체성 살리기 '러브맘'	송파구청 공동모금회	2017. 7 ~ 2017. 12	5,848,000
2017	지역 내 취약계층 발굴 및 지원을 위한 이웃 맺기 프로젝트 "참 좋은 인연, 우리 동네 나눔이웃3"	서울시 복지재단	2017. 3 ~ 11	6,800,000
2016	희망나눔지원사업	한국사회 복지협의회	2016. 11 ~	4,947,000
2016	오렌지 희망하우스	어린이재단	2016. 10	4,300,000
2016	복권기금 복지시설 인프라 강화사업	서울사회복지공동모금회	2016. 10	10,000,000
2016	신한카드 아름다운 도서관 지원사업	아이들과미래	2016. 8 ~ 11	-

연도	사업명	지원기관	지원기간	지원 받은 금액
2016	한국암웨이와 함께하는 『ABO희망비타민 자원봉사단 지원사업』	한국사회복지관협회	2016. 1 ~ 12	2,000,000
2016	기프트카 캠페인 시즌7	초록우산어린이재단	2016. 11(일시)	28,830,000
2016	주니어건설아카데미 제 3기	아이들과미래	2016. 3~ 2016. 04	250,000
2016	2016 장애청소년휴가지원사업 '평생 갈 내 친구와 떠나는 위대한 여행'	서울특별시장애인복지시설협회	2016. 11(일시)	516,000
2016	『우리가족 행복여행』 2차 지원사업 산정호수로 떠나는 우리가족 힐링여행	서울시사회복지관협회	2016. 11(일시)	1,500,000
2016	추석명절지원사업	서울사회복지공동모금회	2016. 8 ~ 10	10,000,000
2016	『우리가족 행복여행』 지원사업 남이섬으로 떠나는 우리가족 힐링여행	서울시사회복지관협회	2016. 7(일시)	1,500,000
2016	유아기 자녀를 둔 아버지 양육지원 역량강화교육 "슈퍼파더"	서울시 교육청	2016. 5 ~ 10	1,200,000
2016	지역 내 주민네트워크를 통한 아동의 올바른 성장 지원 마을공동체 프로그램 "이룸 학교"	강동송파 교육청	2016. 4 ~ 2017. 2	6,400,000
2016	장애비장애 통합우리활동 - 함께국	서울시공동모금회	2016. 4 ~ 2017. 2	9,000,000
2016	지역주민 간 교류 활성화를 기반으로 한 주민중심의 내가 살고 싶은 마을 만들기 사업 "동네에서 재미있게 살기(동네살기)" 4단계	서울시 복지재단	2016. 3 ~ 11	6,000,000
2016	지역 내 취약계층 발굴 및 지원을 위한 이웃 맺기 프로젝트 "참 좋은 인연, 우리 동네 나눔이웃2"	서울시 복지재단	2016. 3 ~ 11	7,500,000
2015	한국암웨이와 함께하는 『ABO희망비타민 자원봉사단 지원사업』	한국사회복지관협회	2015. 1 ~ 12	2,001,193
2015	지역 내 취약계층 발굴 및 지원을 위한 이웃 맺기 프로젝트 "참 좋은 인연, 우리 동네 나눔이웃"	서울시 복지재단	2015. 3 ~ 11	8,000,000
2015	지역주민 간 교류 활성화를 기반으로 한 주민중심의 내가 살고 싶은 마을 만들기 사업 "동네에서 재미있게 살기(동네살기)" 3단계	서울시 복지재단	2015. 3 ~ 11	7,000,000
2015	2015년 추석명절 지원사업 - 한가위 흥 나누기 프로젝트	서울시사회복지관협회	2015. 9 ~ 10	9,000,000

연도	사업명	지원기관	지원기간	지원 받은 금액
2015	자연사랑 실천을 위한 환경의식함양 평생학습 프로그램 "에코스쿨"	서울시	2015. 5 ~ 10	6,960,000
2015	워킹맘의 건강한 가정 기능 향상을 위한 아이와 함께 하는 놀이 교육 "행복한 워킹맘 프로젝트"	서울시 교육청	2015. 5 ~ 10	1,500,000
2015	지역사회복지시설의 아동을 위한 올바른 컴퓨터 활용능력 습득 및 정보화 사회 적응지원 사업 "컴퓨터로 누리는 세상 - 컴누리교실"	사회복지 공동모금회	2015. 1 ~ 12	35,000,000
2015	희망드림 지원사업	한국사회복지협의회	2015. 1 ~ 4	5,000,000
2015	노후 형광등 LED 교체	한국사회 복지협의회	2015. 10	5,000,000
2015	장애유아지원 - 병아리를 부탁해	서울시공동모금회	2015. 4 ~ 2016. 2	6,000,000
2014	한국암웨이와 함께하는 『ABO희망비타민 자원봉사단 지원사업』	한국사회복지관협회	2014. 1 ~ 12	2,000,000
2014	지역 내 통합학급 장애·비장애아동의 행복한 어울림 프로젝트 "또랑또랑"	현대자동차	2014. 2 ~ 11	10,000,000
2014	아름다운 희망나눔기사업	아름다운가게	2014. 9 ~ 2015. 8	12,500,000
2014	지역 내 저소득 가정 발굴과 자립지원을 통한 통합사례관리사업 '우리동네 징검다리'	사회복지 공동모금회	2014. 8 ~ 2015. 7	10,000,000
2014	희망나눔지원사업	한국사회복지협의회	2014. 1 ~ 6	5,000,000
2014	지역 내 전업주부의 역량강화를 통한 지역활동 지원프로그램 "아따맘마"	서울시	2014. 5 ~ 10	6,700,000
2014	베이비부머 세대의 자존감 향상을 위한 문화예술교육 프로그램 "신사의 품격-아는 만큼 누리는 휴(休)테크"	서울시 교육청	2014. 5 ~ 10	1,500,000
2014	저소득 한부모 가정 아동의 통합적 인문학 프로그램을 활용한 세상 바로알기 '러브몽실(夢實)이의 누리보리(세상알기)II'	사회복지 공동모금회	2014. 1 ~ 12	5,000,000
2014	저소득 가정 아동의 문화체험을 통한 인지, 정서적 지원 프로그램 "함께 찾아 떠나는 우리는 문화탐험대"	메트라이프	2014. 1 ~ 12	8,000,000

연도	사업명	지원기관	지원기간	지원 받은 금액
2014	지역주민 간 교류 활성화를 기반으로 한 주민중심의 내가 살고 싶은 마을 만들기 사업 "동네에서 재미있게 살기(동네살기)" 2단계	서울시복지재단	2015. 3 ~ 11	8,000,000
2013	저소득 한부모 가정 아동의 통합적 인문학프로그램을 활용한 세상 바로알기 프로젝트 I '러브몽실(夢實)이의 누리보리(세상알기)'	(재) 아름다운 동행	2013. 1 ~ 12	10,000,000
2013	주민중심의 아름다운 우리 마을 형성을 위한 어려운 이웃의 희망 파트너 양성사업 '우리동네 나눔이웃'	서울시복지재단	2013. 3 ~ 11	8,000,000
2013	지역주민 간 교류 활성화를 기반으로 한 주민중심의 내가 살고 싶은 마을 만들기 사업 "동네에서 재미있게 살기(동네살기)" 1단계	서울시복지재단	2013. 5 ~ 12	10,000,000
2013	지역주부의 문화예술교육을 통한 자아찾기 프로그램 "나를 찾아 떠나는 미술관 기행"	서울시 교육청	2013. 5 ~ 10	1,500,000
2013	결혼이주 여성의 사회적 지지망 형성을 통한 다문화가족 지역사회 통합지원 프로그램 "通 큰 엄마 프로젝트"	사회복지 공동모금회	2013. 1 ~ 12	9,450,000
2013	초등학교 저소득 가정 아동들의 배움과 놀이를 매개로 방임예방과 놀이 문화 확산 기여를 위한 토요일 보호 프로그램 '우리동네 골목대장'	사회복지 공동모금회	2013. 1 ~ 12	7,840,000
2012	"뉴트리라이트와 함께하는 건강지킴이 사업" 선정	한국암웨이	2012. 1 ~ 12	8,000,000
2012	방임에 노출된 저소득 한부모 및 맞벌이 가정 아동의 Night care를 통한 지역사회보호체계 구축 프로그램 "별빛교실"	사회복지공동모금회	2012. 1 ~ 12	10,000,000
2012	안전한 지역사회 만들기를 위한 주민중심의 역량강화사업 "주민지킴이"	사회복지공동모금회	2012. 1 ~ 12	8,065,000
2012	저소득 한부모 가정 아동의 건전한 놀이문화 확산 활동을 통한 마을공동체 만들기 "우리 동네 골목대장"	사회복지공동모금회	2012. 1 ~ 12	6,930,000

1991~2200

1991. 08.	삼전종합사회복지관 개관
1992. 02.	주민도서실 개소
1993. 03.	청소년 비행문제예방을 위한 동아리 활동 - 배명고등학교
1995. 02.	정서·발달장애아동 '놀이치료실개소'
1996. 03.	청소년 자원봉사단 '청보리 봉사단' 결성
1998. 03.	저소득지역 주민을 위한 '푸드뱅크' 사업 실시
1998. 05.	지역주민조직 주부 모니터회 결성
1998. 09.	집단따돌림예방을 위한 자아성장교실(사회복지공동모금회 시범사업 선정)
1999. 04.	학교 부적응 청소년을 위한 다솜교실
1999. 09.	저소득 청소년의 사회·심리적 기능 회복을 위한 새천년 교실(조계종복지재단)
2000. 01.	성인 사회봉사도우미 연계 사업 실시(서울 동부 보호관찰소 연계)
2000. 05.	제 1회 삼전 사회복지전공생 사업 공모전
2000. 09.	노숙자 재활을 위한 귀농프로그램(서울시 노숙자 자활프로그램 선정)
2000. 10.	사이버 왕따 상담실 개소 : 왕따.com(사회복지공동모금회 사업 선정)

2001~2010

2001. 01.	2000년 서울시사회복지관 평가 최우수복지관 선정(전체 1위)
	삼전장애인 주간보호센터 개소
2001. 05.	Up-Grade형 자활근로 '깔끔미 크리닉' 사업 실시
2001. 07.	서울시 2001년 행정서비스 시민만족도조사 사회복지관분야 우수복지관 선정
2001. 08.	자활사업 활성화를 위한 '직업적응훈련' 기관 선정(노동부)
	장애아동 인지기능향상을 위한 컴퓨터 활용 교육프로그램(아산복지재단)
2001. 09.	배명중학교 학교 내 '사회복지상담실' 개소
2001. 11.	청소년 사이버음란물예방 운동본부(2002년 서울시공동모금회 공모사업 선정)
2001. 12.	빈곤여성가장의 가족기능강화를 위한 지역사회 통합적 접근 프로그램 (한국여성기금)
	'아동발달지원센터'개소(놀이치료/언어치료/미술치료)
2002. 01.	발달장애아동 방과후 시간을 활용한 사회·심리적 지원 프로그램 (서울시 장애인기금사업)

2002. 02.	결식가족의 가족기능 향상을 위한 가족여행프로그램(아름다운재단 사업선정)
2002. 03.	잠전초등학교 내 '사회복지상담실' 개소
2002. 05.	제 1회 사회복지학과 지원 사업 실시 사이버왕따상담실 '2001년 서울시공동모금회 우수사례 선정'
2002. 07.	서울시 '2002 행정서비스 시민만족도조사 사회복지관 분야(전체 4위)'
2002. 09.	'삼전어린이도서관' 개관
2002. 10.	'학교사회사업지원센터'개소(기존 학교별 사회복지상담실 통합) '사랑씨앗 행복열매!' 프로그램(한국Amway 결식아동지원사업 선정)
2002. 11.	E-학교사회사업지원센터(서울시공동모금회 공모사업 선정)
2002. 12.	튼튼 자람이(서울시 장애인기금 공모사업 선정)
2003. 05.	E-학교사회사업지원센터 개소(e-school.or.kr)
2003. 09.	재가어르신 사례관리도우미 파견사업(노동부 사회적일자리 프로그램 선정)
2003. 10.	삼전동 주민자치센터 방과후 교실 위탁운영 약정체결
2003. 11.	왕따 없는 학교 만들기 프로젝트(서울시공동모금회 공모사업 선정)
2004. 02.	2003년 서울시 사회복지관 평가 '우수복지관', '우수프로그램' 선정
2004. 02.	삼전동 주민자치센터 방과후 교실 개소
2004. 03.	후원금 마련을 위한 '2004 야단법석 희망만들기' 공연 개최
2004. 07.	열린여성가장 네트워크(건강가정지킴이) 사업 실시
2005. 02.	서울시 여성발전기금과 모니카지원사업 선정
	학교폭력가해자 중심의 난타퍼포먼스를 활용한 학교폭력예방프로그램 실시 (현대자동차 지원)
2005. 09.	제 1회 주민회의 '우리동네 사랑방 모임'실시
2005. 11.	지역사회내 한부모가정 방임아동 보호체계 구축 프로그램 선정 (서울시공동모금회 지원)
2005. 12.	송파구 청소년 욕구조사보고서 및 송파구 청소년복지 실무자 연합회 발족식
2006. 01.	2006년 암웨이 지원 결식아동보호사업 선정
2006. 01.	2006 한화자원봉사단 연계 장애아동주간보호센터 아동 프로그램 실시
2006. 02.	서울시 교육청 위탁 도시형 대안학교 '아란야 학교'개소
2006. 04.	서울시 공동모금회 제안기획사업 '지역사회주민조직가 기초훈련과정'실시
2007. 01.	2006년 서울시 사회복지관 평가 '우수복지관, 우수프로그램' 선정
2007. 01.	2007년 암웨이 지원 결식아동보호사업 선정
2007. 02.	'학교폭력없는 지역사회만들기를 위한 네트워크 구축사업' 선정(삼성복지재단)

2007. 02.	노동부 주관 직업적응훈련 위탁기관 선정
2007. 02.	2007년 모니카복지지원대외사업(Well-Net) 선정
2007. 09.	복지관 재위탁 운영 약정체결(송파구청)
2007. 10.	2007년 놀이치료시설 지원사업 선정(코스트코 코리아 지원) 학생봉사활동 운영 프로그램 공모선정(서울시 청소년활동 진흥센터) 제 1회 삼전주민 나눔축제
2007. 11.	2007년 복권기금 야간요보호아동 통합지원사업 선정 지역사회 내 저소득 한부모가족을 위한 지역사회통합 지원프로그램 '삼전러브하우스' (서울시 공동모금회)
2008. 01.	노동부 직업적응훈련 위탁기관 선정 저소득 한부모 가정 아동의 특별한 체험 표현놀이 중심의 연극 활동을 통한 지역사회통합 프로그램 (한국 암웨이 지원)
2008. 03.	'학교폭력없는 지역사회 만들기'를 위한 네트워크 구축사업 2단계 선정 "Power of The Happy Network" (삼성복지재단지원)
2008. 05.	학생봉사활동 운영 프로그램 공모선정(서울시 청소년 활동진흥센터) 책걸상 지원 사업 선정 - 삼전러브하우스(금호아시아나 지원)
2008. 06.	삼전주민 나눔축제 (삼전초등학교-러브하우스 공사기금 마련) 진행 삼전 러브하우스 개소 (삼전복지관 지하)
2008. 10.	석촌주민 나눔축제 (석촌초등학교 진행) 장애아동치료센터 기금마련을 위한 "삼전종합사회복지관 일일호프" 진행 아동발달지원센터 리모델링 완공
2008. 11.	지역사회 내 저소득 한부모가족을 위한 지역사회통합 지원프로그램 선정 '삼전러브하우스' 선정 (서울시 공동모금회) 야간요보호아동 통합지원사업 선정 '별빛교실'(서울시 사회복지공동모금회)
2008. 12.	2008 송파구 자원봉사대회 유공자원봉사단체 수상 - 주민대학 1기 '행복자루' 사회복지사 전문서비스실천 공모대회 우수상 수상 '주민사회복지대학' (서울시 사회복지사협회)
2009. 02.	저소득 한부모 가정 내 아동의 건전한 자아형성을 위한 역사문화체험 프로젝트 '친구들과 함께 가는 역사여행' 선정(한국 암웨이 지원)
2009. 03.	모니카재단 복지지원대외사업 '장애아동치료지원사업' 선정(모니카재단)
2009. 05.	학교폭력 피해학생들의 집단웃음치료를 통한 사회성향상 프로그램 선정 (우리은행 지원)
2009. 06.	지역 내 저소득 계층 무료 사회복지기금 마련 '이웃사랑 아울렛 진행'

2009. 08.	송파구청지원 평생학습 우수프로그램 지원사업 선정 '어르신 정보화 프로그램-노(老)-그인'
2009. 09.	한화그룹 지원 학업중단 위기 청소년의 사회안전망 확보를 위한 지역사회 네트워크 구축사업 'Happy Youth Net' 삼전 어린이 도서관 리모델링 완공(송파구청 기능보강사업비 지원)
2009. 10.	LG화학 지원 사회복지관 시설 개·보수 지원사업 선정 '아란야 학교' 리모델링 완공
2009. 11.	야간요보호아동 통합지원사업 선정 '별빛교실'(서울시 사회복지공동모금회) 저소득 독거노인들의 우울증 예방을 위한 네트워크 구축사업 'Happy School' 지원 선정(서울시 사회복지공동모금회)
2009. 12.	저소득 정서행동 장애아동의 심리정서적 개입을 통한 자기효능감 향상 프로그램 마음열기(사회복지공동모금회) 아름다운 가게 '희망나누기 사업' 지원 선정
2010. 01.	타악 프로그램을 통한 발달장애 청소년의 사회성 발달 및 자아존중감 향상 프로그램 "한소리" 진행 (사회복지법인 승가원 지원)
2010. 03.	방임에 노출된 저소득 한부모 및 맞벌이 가정 아동의 'Night care'를 통한 지역사회보호체계 구축 프로그램 선정 "별빛교실" (서울시 사회복지공동모금회)
2010. 07.	지역 내 아동의 심리,정서적 안정과 건전한 성장을 위한 자연생태체험 프로젝트 "그린스쿨(Green School)" 지원선정 (송파구청)

2011~2021

2011. 04.	저소득 가정 아동들의 바른 식습관 형성 및 신체활동 강화를 통한 성장지원 프로젝트 "joy life~ 톡톡!"사업 지원 선정 (한국암웨이)
2011. 04.	방임에 노출된 저소득 한부모 및 맞벌이 가정 아동의 'Night care'를 통한 지역사회보호체계 구축 프로그램 "별빛교실"지원 선정(서울시 사회복지공동모금회)
2011. 05.	삼전종합사회복지관 20주년 기념행사 개최
2011. 06.	2011년평생학습 협력기관 특성화 프로그램 지원사업 "부모 북시터 교육" 지원 선정(서울시교육청)
2011. 10.	서울복지재단 주최 사회복지시설 경영컨설팅 참여
2011. 11.	지역사회 인적자원 및 사회참여 활동을 활용한 아동진로성장 지원프로그램 "Dream high"지원 선정(강동교육청)
2011. 12.	서울시 공동모금회 지원 2012 기획,제안신청 사업 선정

2012. 02.	청호불교복지상 프로그램부분 장려상 수상 "학교폭력 및 집단 따돌림 피해학생들의 심리적 안정을 통한 사회성향상 대안 교육프로그램(아란야학교)"
2012. 03.	저소득 가정 아동들이 만들어 세상으로 전하는 건강 메시지 "우리마을 건강메신저" 지원선정 (한국암웨이)
2012. 04.	지역사회 인적자원 및 사회참여활동을 활용한 청소년 진로 성장 지원프로그램 "드림하이II" 지원선정 (서울시 강동교육청) 지역주민을 위한 모임공간 '삼전주민사랑방' 개소
2012. 05	서울시 희망운동 프로젝트 우수거점기관 선정 서울시 교육청 특기적성교육 프로그램 지원 선정
2012. 06.	저소득 한부모 가정 아동을 대상으로한 독서흥미유발 프로그램 "도서관 위인 만나기"지원 선정 (여송복지재단) 대한주택보증 저소득층 노후주택 개보수 지원사업 선정
2012. 07.	저소득 한부모 가정 아동의 건전한 놀이문화 확산을 통한 마을공동체 만들기 "우리동네 골목대장" 지원 선정 (서울시사회복지공동모금회)
2012. 11.	다문화가정 여성의 지역사회 통합지원 프로그램 "통큰엄마 프로젝트" 지원 선정 (서울시사회복지공동모금회)
2012. 12.	2012년 전국 사회복지관 평가 '우수복지관' 선정 (서울시 94개 중 25개 기관) 2012년 전국 사회복지관 평가 전체영역 A등급 평가 (전국 평균 B) 저소득 가정 아동들의 건강프로젝트 "몽실이" 지원 선정 (아름다운 동행)
2013. 02.	2013. 아란야대안학교 운영 협약체결 (서울특별시교육청)
2013. 03.	2013. 나눔이웃 활성화공모사업 선정(서울시복지재단) 지역중심의 아름다운 우리 마을 형성을 하기위한 어려운 이웃의 희망 파트너 양성사업 "우리동네 나눔이웃" 2013. 나눔이웃 활성화공모사업 선정(서울시복지재단) 지역중심의 아름다운 우리 마을 형성을 하기위한 어려운 이웃의 희망 파트너 양성사업 "우리동네 나눔이웃" 2013. 삼전초-삼전종합사회복지관 학교사회사업 운영 협약체결 재위탁 수탁심사위원회의 개최 및 재위탁 가결(5년)
2013. 04.	2013. 마을지향복지관 공모사업(서울시복지재단) 지역주민간 교류 활성화를 기반으로 한 주민중심의 내가 살고 싶은 마을 만들기 사업 "동네에서 재미있게 살기"
2013. 05.	2013. 주민모니터링단 위촉 2013. 서울시 교육청 지원 평생학습 특성화프로그램 공모사업 '지역주부의 문화예술교육을 통한 자아찾기 프로그램'
2013. 06.	집단급식소 설치. 운영신고증 등록
2013. 10.	2013. 주민나눔축제

2013. 12.	2014. 함께 움직이는 세상 공모사업 선정(현대자동차) 지역 내 초등학교 통합학급의 장애아동의 또래 지지망 구축을 통한 행복한 학교 만들기 "또랑 또랑"
2014. 01.	사례관리전담팀 구성 삼성SDS지원 "2014 희망나눔지원사업" 선정 (한국사회복지협의회) 한국 암웨이와 함께 하는 'ABO 희망비타민 지원봉사단 지원사업 선정(한국사회복지관협회) 저소득 한부모 가정 아동의 통합적 인문학 프로그램을 활용한 세상 바로알기 '러브몽실(夢實)이의 누리보리(세상알기)II'(사회복지공동모금회)
2014. 02.	지역 내 초등학교 통합학급 장애아동의 또래 지지망 구축을 통한 행복UP 프로젝트 '또랑또랑' (현대자동차)
2014. 03.	서울시평생학습네트워크사업 지역주부의 역량강화를 통한 지역활동지원프로그램 "아따맘마" (서울시) 장애가족 부모 및 비장애형제자매 지지체계 형성을 통한 장애가족지원pg "가족의 재발견" (사회복지공동모금회) 저소득 가정 아동의 문화체험을 통한 인지, 정서적 지원 프로그램"함께 찾아 떠나는 우리는 문화탐험대 (메트라이프)
2014. 04.	삼전종합사회복지관 통합사례관리위원단 구성(총 9개기관 16명 위원 위촉)
2014. 05.	희망운동 지역기금 사업 거점기관 약정 체결 (서울시복지재단) 서울특별시교육청 2014 특성화 프로그램'베이비부머 세대의 자존감 향상을 위한 문화예술교육 프로그램 - 신사의 품격' (서울시교육청)
2014. 07.	아름다운가게 22차 '아름다운 희망나누기' 사업 선정 (아름다운가게)
2014. 08.	지역 내 저소득 가정 발굴과 자립지원을 위한 통합사례관리사업 "우리동네 징검다리" 선정 (사회복지공동모금회) 어린이재단 서울남부지역본부 업무협약식(08.11)
2014. 10.	동절기대비 복지사각지대 해소를 위한 현장토론회 (보건복지부)
2015. 02.	삼성 '희망드림'지원사업 (어르신 실버카 지원)
2015. 03.	사회복지법인 아이들과 미래 '건설재해자녀장학사업' 장학생 지원 협약 마을공동체지향 복지관 변화지원 사업 3차년 지원 (서울복지재단)
2015. 04.	학령기를 앞두고 있는 발달지체 및 고위험군 유아 대상 초등학교 적응을 위한 첫 걸음 때기 프로젝트 "병아리를 부탁해"(서울시 사회복지공동모금회) 송파구건강가정지원센터 업무협약 서울특별시강동송파교육지원청 "회복탄력성 증진 및 나눔이 있는 교육공동체 조성" 업무협약 2015 희망운동 지역단위 취약계층 위기긴급 지원사업 추진 약정 자연사랑 실천을 위한 환경의식함양 평생학습 프로그램 "에코스쿨" (서울시)
2015. 05.	평생학습 협력기관 특성화프로그램 지원사업"워킹맘 프로젝트" (서울시교육청) 지역사회복지시설의 아동을 위한 올바른 컴퓨터 활용능력 습득 및 정보화 사회적응지원사업 "컴퓨터로 누리는 세상 - 컴누리교실" (사회복지공동모금회 배분사업)
2015. 09.	2015년 추석명절 지원사업 - 한가위情 나누기 프로젝트 KT&G 복지재단 차량지원공모사업 선정
2016. 01.	서울심리지원센터 정신건강증진을 위한 업무협약

2016. 03.	지역 내 취약계층 발굴 및 지원을 위한 이웃 맺기 프로젝트 "참 좋은 인연, 우리 동네 나눔이웃?" 마을공동체지향 복지관 변화지원 사업 4차년 지원 (서울복지재단) 삼전초등학교 학교지원사업, 배명중학교, 배명고등학교 장학금지원 사업 업무협약 서울동부보호관찰소 "동행 프로젝트" 업무협약 송파정신건강증진센터 정보공유 및 서비스 협력체계 기반한 업무 협약
2016. 04.	지역 내 주민네트워크를 통한 아동의 올바른 성장 지원 마을공동체 프로그램 "이름 학교" (강동송파교육청) 장애-비장애 청소년이 함께하는 요리활동 "함께 쿡" (서울시 사회복지 공동모금회)
2016. 05.	저소득 어르신 보청기지원 (주)엠비온 업무 협약 평생학습 협력기관 특성화 프로그램 지원사업 "슈퍼파더" 부모교육 (서울시 교육청)
2016. 08.	2016 희망온돌 지역단위 취약계층 위기긴급 지원사업 추진 약정 송파교육복지센터 아동과 청소년 가족 성장 지원활동 업무협약 아동·청소년 보호기관 복지인프라 강화사업 선정 : 시설 개보수 (서울사회복지공동모금회)
2016. 09.	'추석명절 지원사업' (서울사회복지공동모금회)
2016. 10.	"ING 생명보험 (주) 오렌지 하우스" 선정 : 시설 개보수 (초록우산 어린이재단)
2016. 11.	영유아 도서관 '롯데면세점-신한카드 아름다운도서관' 개소 (아이들과 미래) 'Walk To Help' '배달의 Met' 어르신 후원품 지원(매트라이프코리아재단)
2016. 12.	따뜻한 겨울나기 후원품 지원-외투 및 겨울이불(현대모비스)
2017. 01.	한국암웨이와 함께하는 「ABO희망비타민 자원봉사단 지원사업」 선정(한국사회복지관협회)
2017. 02.	2017년 아이들과 미래 빈드림트리 특별장학금 선정 (공동모금회) 더불어 함께하는 우리 마을 만들기-장애청소년 지역사회통합 프로젝트 "우다다 프렌즈 (우리동네 다재다능 다정다감한 친구들)" (서울시공동모금회)
2017. 03.	마을공동체지향 복지관 변화지원 사업 5차년 지원 (서울복지재단) 삼전초등학교 학교사회사업 "행복한 학교 만들기" 프로그램 업무협약 삼전종합사회복지관 미션·비전 재수립
2017. 04.	무한도전 장학금 선정 (한국사회복지관협회, MBC, 공동모금회) 지역 내 주민네트워크를 통해 지역사회 아동들의 바른 인성함양과 사회적 기능 강화를 위한 마을공동체 프로그램 '이름마을학교' (강동송파교육지원청)
2017. 05.	한부모여성가장 건강검진지원사업 선정 (아름다운재단, 대전여민회)
2017. 06.	유니클로 인재양성지원사업 장학생 선정 (어린이재단) 교육기부 진로체험기관 인증 (송파 꿈마루 진로직업체험지원센터)
2017. 07.	2017 송파구 저소득시민지원사업 한부모여성가장 역량강화 프로그램 "러브맘" (송파구청, 서울사회복지공동모금회) 삼전종합사회복지관 인재상 선포식 진행
2017. 08.	2017 희망온돌 지역단위 취약계층 위기긴급 지원사업 추진 약정 사회적기업 '청밀' 공모사업 지원기관 선정(송파구사회적경제지원센터, 사회적기업 '청밀')

2017. 09.	초록우산 어린이재단 서울남부지역본부 공모사업 지원기관 선정 삼전종합사회복지관 CI 변경
2017. 10.	어린이재단 GS건설 '꿈과 희망의 공부방' 선정(어린이재단)
2018. 01.	삼전주간보호시설 복지기관 문화예술지원사업 '무용 프로그램' 선정(한국장애인복지관협회) 영유아 양육자의 육아 공동체 생태계 조성을 위한 관계망 만들기 사업 "부동부동(마을의 동지)" (서울사회복지공동모금회)
2018. 02.	지역 내 주민네트워크를 통해 지역사회 아동들의 주도성 향상과 소속감 증진을 위한 마을공동체 프로그램 "이름마을학교" (강동송파교육청) 더불어 함께하는 우리마을 만들기 - 장애청소년 진로·직업탐색 프로젝트 "우다다프렌즈2 (우리동네 다재다능 다정다감한 친구들)" (서울사회복지공동모금회) 지역 내 초등학교학년 아동들의 건강한 성장을 위한 방과 후 프로그램 "러브몽실이" 여성 경제활동 준비모임 "나오지기" (서울시사회복지공동모금회)
2018. 03.	서울삼전초등학교 2018년 프로그램 업무협약 (또랑또랑, 아띠모, 학교사회사업) 찾동과 복지관 협력 활성화 지원사업 선정 (서울복지재단)
2018. 04.	청소년의 건강한 문화를 위한 또래리더 양성 "동그리(동네 그 안의 리더로 성장하다)" (송파구청) 마을공동체지향 복지관 변화지원 사업 컨설팅 사업 지원 (서울복지재단) 스타벅스 청년인재양성프로그램 선정(초록우산 어린이재단)
2018. 05.	찾동과 복지관 협력 활성화 지원사업 협약식 (송파구청, 삼전·석촌·송파·방이동주민센터) ING생명 오렌지희망재단 장학금 선정 (초록우산 어린이재단) 송파구 녹색장터 선정 (송파구청)
2018. 06.	가족봉사단 연계를 통한 저소득 독거노인 심리·정서적 고립감 완화 지원사업 "방문 넘어 행복한 마을" (서울시사회복지공동모금회)
2018. 07.	김봉진 후원자 우아한 장학사업 선정 (초록우산 어린이재단) 희망온돌 지역단위 취약계층 위기긴급 지원사업 추진 약정 (서울시사회복지관협회)
2018. 08.	삼전종합사회복지관 위수탁운영협약 (사회복지법인 승가원)
2018. 10.	삼전주간보호시설 KT지정기탁사업 '벽지 및 천장개보수' 진행
2018. 12.	서울삼전초등학교 2019년 프로그램 업무협약 (또랑또랑, 아띠모, 학교사회사업) 강동송파교육지원청 교육복지협력사업 성과보고회 (이름마을학교) 소외아동정서지원사업 선정 (아름다운 가게) 산타원정대 소원공모전 선정 (초록우산 어린이재단)
2019. 01.	영유아 양육자의 육아 공동체 생태계 조성을 위한 관계망 만들기 사업 "부동부동(마을의 동지)" 2년차 지원 (서울사회복지공동모금회) 삼전주간보호시설 복지기관 문화예술지원사업 '무용 프로그램' 선정(한국장애인복지관협회)
2019. 02.	더불어 함께하는 우리 마을 만들기 - 장애청소년 지역사회통합 프로그램 '우다다프렌즈' 선정 (서울사회복지공동모금회)

2019. 03.	마을공동체지향 복지관 변화지원사업 컨설팅 사업 2년차 지원 (서울시복지재단) 청소년문화활동 '동그리(동네, 그 안의 리더로 성장하다)' 2년차 지원 (송파구청) 1인 중장년 가구의 사회적 지지망 형성을 통한 고독사 예방사업 '마음을 잇는 맛있는 이야기' 선정 (송파구청) 찾동과 복지관 협력 활성화 지원사업 "우리동네 가화만사성" 2차년도 지원(서울시복지재단)
2019. 04.	아동청소년의 주도성 및 공동체역량 향상을 위한 마을공동체 '이름마을학교' 교육복지 협력사업 선정 (강동송파교육지원청) 평생학습 협력망 협력기관 특성화 프로그램 '엄마학교' 선정 (서울특별시교육청송파도서관) 지역사회 소외계층 돌봄을 위한 '참좋은이웃' 선정 (공동모금회)
2019. 06.	은둔형 취약계층 찾아가는 서비스 '식사해볼' 선정 (송파구청)
2019. 09.	재난 상황 대응 업무 협약(시립송파노인전문요양원, 송파노인종합복지관)
2020. 01.	더불어 함께하는 우리 마을 만들기 - 장애청소년 지역사회통합 프로그램 '우다다프렌즈' 선정 (서울사회복지공동모금회) 영유아 양육자의 육아 공동체 생태계 조성을 위한 관계망 만들기 사업 "부동부동(마을의 동지)" 3년차 지원 (서울사회복지공동모금회)
2020. 02.	아동청소년의 주도성 및 공동체역량 향상을 위한 마을공동체 '이름마을학교' 교육복지 협력사업 선정 (강동송파교육지원청)
2020. 04.	청소년문화활동 '동그리(동네, 그 안의 리더로 성장하다)' 3년차 지원 (송파구청) 평생학습협력망 협력기관 특성화 프로그램 공모사업 "이젠, 티쳐" 선정 (서울특별시교육청송파도서관) 양성평등문화조성사업 '가사형통' 선정 (송파구청 여성보육과) 희망온돌 지역단위 취약계층 위기긴급 지원사업 추진 약정(서울시사회복지관협회) 취약계층 어르신들의 영양가있는 대체식 배달 사업 '행복한 밥상' 선정 (서울사회복지공동모금회) 학대 위기가정의 가족기능회복과 안전한 양육환경 제공을 위한 심리정서지원사업 '마음트니' 선정 (사회복지공동모금회)
2020. 06.	외형적인 신체질환 및 정신질환으로 인해 사회생활을 기피하게 된 은둔환자를 위한 의료지원사업 선정(한국자원봉사협의회)
2020. 07.	서울시사회복지관 리뉴얼 지원사업 '유니버설 디자인 적용을 통한 지역주민 편의시설 확충 공사' 선정 (서울특별시사회복지관협회)
2020. 09.	(주)ECS 의료비지원 운동재활치료비 지원 선정(초록우산어린이재단)
2020. 11.	뉴노멀시대 적응력 향상을 위한 지역주민 역량강화사업 "아~! 나두 할 수 있어" 선정 (서울사회복지공동모금회)
2021. 01.	더불어 함께하는 우리 마을 만들기 - 장애청소년 지역사회통합 프로그램 '우다다프렌즈' 선정 (서울사회복지공동모금회)
2021. 02.	송파구 대학생 학비지원 장학생 선정(송파월드장학재단)
2021. 03.	긍정적 자기인식을 통한 아동의 주체적 성장 기반 강화 프로그램 '이름마을학교' 교육복지 협력사업 선정 (강동송파교육지원청)
2021. 05.	송파진로체험지원센터 2021년 업무협약 마을의 사소한 변화를 이끄는 청년 캠페이너 양성활동 '주주클럽' 선정 (서울특별시교육청송파도서관) 청소년문화활동 '동그리(동네, 그 안의 리더로 성장하다)' 4년차 지원 (송파구청)
2021. 06.	영유아 양육자 육아공동체 생태계 조성 및 상호협력 협약체결 (송파구건강가정·다문화가족지원센터)
2021. 11.	복지관 리모델링 기능보강(계단, 경로식당, 어린이도서관, 프로그램 환경정비) 지역 내 고립위기가구 대상 마을중심의 커뮤니티 케어를 위한 인프라 구축 사업 1단계 '이웃사이다' 선정(서울사회복지공동모금회) 청년 활동가 양성을 통한 복지사각지대 중장년의 디지털 활용능력향상 지원사업 '청중어람' 선정(서울사회복지공동모금회)

가철노	강석원	강진후	고우진	곽찬욱	권승연	김가영	김규태	김다은	김명섭	김민호	김서현	김세중
감경문	강선영	강 철	고원국	곽재정	권승제	김가은	김규현	김다정	김명수	김민희	김서희	김세찬
강경남	강선영	강춘용	고유진	곽현민	권연호	김가혜	김규희	김다혜	김명숙	김범규	김석금	김세훈
강경미	강선진	강춘희	고윤경	곽혜림	권영은	김가흔	김균조	김다희	김명재	김범기	김석민	김세희
강경호	강선희	강태안	고은미	곽흥문	권영훈	김가희	김기남	김단비	김명조	김범수	김석원	김소담
강 구	강성근	강현진	고은아	구교석	권오균	김간홍	김기범	김대만	김명훈	김범준	김석현	김소연
강귀연	강성훈	강현택	고은영	구교혁	권오석	김갑수	김기선	김대용	김무경	김범진	김선경	김소영
강나영	강소영	강형주	고은정	구나현	권용범	김건기	김기웅	김대우	김무진	김범철	김선균	김소원
강나혜	강수련	강형준	고인섭	구복희	권용수	김건명	김기찬	김대진	김문경	김병구	김선미	김소윤
강남숙	강수빈	강호제	고정삼	구분은	권용원	김건명	김기환	김대현	김문홍	김병오	김선민	김소이
강누리	강수정	강화성	고준선	구성모	권용준	김건우	김기혁	김덕순	김미경	김병우	김선순	김소진
강다연	강승우	강희정	고지영	구소라	권유나	김건욱	김기홍	김도경	김미란	김보건	김선아	김소현
강다은	강승지	경기현	고지원	구여진	권윤경	김건주	김기환	김도삼	김미선	김보름	김선영	김소형
강대희	강신성	경은선	고진혁	구영일	권인숙	김건학	김기희	김도연	김미성	김보미	김선옥	김소희
강동석	강신옥	경지수	고태유	구영태	권일안	김경례	김나경	김도현	김미숙	김보민	김선용	김 솔
강동우	강신옥	고건희	고하은	구윤호	권정욱	김경만	김나리	김도희	김미애	김보배	김선우	김수민
강동훈	강신재	고경민	고현욱	구은서	권정화	김경미	김나연	김동건	김미영	김보현	김선주	김수빈
강동희	강신호	고경숙	고현진	구은주	권정희	김경민	김나영	김동규	김미옥	김복순	김선준	김수연
강두웅	강여진	고경일	고혜연	구자연	권조훈	김경숙	김나운	김동록	김미진	김복연	김선훈	김수영
강만석	강영균	고나영	고혜진	구자혁	권종만	김경은	김나원	김동민	김 민	김복진	김선희	김수인
강명숙	강영완	고디슬	곡익찬	구자호	권종윤	김경인	김나은	김동비	김민경	김봉희	김선희	김수정
강문구	강영훈	고다영	공민수	구재원	권지아	김경자	김나현	김동술	김민규	김봉섭	김성경	김수중
강미라	강용화	고다은	공수아	구재훈	권지은	김경태	김나희	김동아	김민기	김부경	김성민	김수지
강미숙	강유경	고대원	공정대	구재희	권지현	김경현	김난경	김동우	김민서	김부연	김성봉	김수진
강민기	강유라	고덕용	공지원	구제원	권진아	김경호	김난미	김동주	김민석	김부용	김성수	김수현
강민석	강유정	고동우	공진성	구태욱	권천성	김경희	김남규	김동준	김민선	김빛나라	김성숙	김 숙
강민성	강유진	고명지	공태윤	구형모	권혁재	김계순	김남배	김동진	김민성	김상국	김성열	김숙희
강민숙	강윤정	고민경	공현식	국민규	권혁진	김고은	김남석	김동현	김민수	김상기	김성원	김순애
강민재	강은숙	고민석	공홍식	공지연	권혁찬	김광수	김남성	김동현	김민순	김상년	김성은	김순자
강민정	강은영	고민수	곽민정	권규효	권혁철	김광옥	김남숙	김동화	김민식	김상록	김성중	김순재
강민지	강은정	고부경	곽복희	권나연	권현희	김광준	김남순	김동훈	김민아	김상빈	김성진	김슬기
강민희	강이래	고상현	곽상민	권두환	권혜경	김광표	김남용	김동희	김민영	김상우	김성태	김승민
강병국	강정윤	고석목	곽서진	권미미	권혜수	김광희	김남지	김두하	김민재	김상준	김성현	김승숙
강병석	강정환	고석진	곽성민	권민서	권혜은	김귀선	김남철	김득한	김민정	김상혁	김성환	김승일
강병진	강주형	고성남	곽소영	권민재	권희식	김귀순	김남현	김리영	김민주	김상현	김성훈	김승준
강복수	강준기	고소영	곽승연	권민주	권희연	김귀옥	김남호	김란정	김민준	김상호	김세빈	김승찬
강부선	강준호	고수지	곽영권	권보성	권희영	김귀자	김능현	김래섭	김민지	김상화	김세식	김승한
강 산	강지원	고승주	곽영균	권상우	길두열	김규동	김다경	김레보나	김민찬	김상훈	김세영	김승현
강상구	강지은	고여진	곽우현	권성준	길민하	김규리	김다연	김리나	김민태	김상희	김세윤	김시은
강서진	강지현	고연우	곽정은	권세형	길준영	김규승	김다영	김리은	김민하	김서경	김세인	김시찬
강석우	강지훈	고영준	곽지은	권소리	길태호	김규중	김다예	김명림	김민혁	김서윤	김세정	김시현

김신아 김영채 김유림 김이슬 김정우 김준영 김진완 김태현 김형래 김희경 남우현 도민우 문성배
 김신애 김영화 김유만 김이은 김정욱 김준일 김진용 김태호 김형식 김희라 남원준 도연희 문성숙
 김신희 김영희 김유민 김인서 김정원 김준하 김진욱 김태훈 김형은 김희빈 남은진 도옥례 문성주
 김아름 김예나 김유순 김인숙 김정윤 김준호 김진원 김태희 김형철 김희성 남일호 도은지 문성준
 김애순 김예린 김유정 김인자 김정은 김준환 김진주 김택진 김형철 김희수 남정미 라윤지 문소영
 김애연 김예림 김유준 김일겸 김정표 김준희 김진택 김판근 김형호 김희숙 남진선 류동하 문순연
 김양수 김예슬 김유지 김임진 김정학 김지나 김진하 김판순 김혜경 김희연 남진아 류동현 문순희
 김양숙 김예영 김유진 김자민 김정현 김지니 김진형 김평옥 김혜란 김희재 남진희 류두진 문신렬
 김양임 김예원 김유찬 김자본 김정환 김지민 김진호 김표중 김혜령 김희정 남채윤 류세화 문여진
 김어진 김예은 김윤경 김자영 김정훈 김지범 김진환 김하원 김혜린 김희주 남현숙 류소희 문열림
 김여래 김예지 김윤숙 김재겸 김정희 김지선 김진희 김하진 김혜림 김희준 남현우 류승무 문영민
 김여옥 김예진 김윤식 김재경 김제연 김지수 김찬중 김학석 김혜미 김희진 남현준 류승호 문영순
 김여원 김옥경 김윤아 김재광 김제하 김지승 김창규 김학수 김혜민 김희현 남혜운 류연성 문예슬
 김연옥 김옥련 김윤애 김재근 김 종 김지아 김창영 김한결 김혜민 나광빈 남효선 류은지 문유진
 김연우 김옥삼 김윤정 김재민 김종만 김지연 김창필 김한경 김혜빈 나기룡 노계환 류재호 문점자
 김연재 김옥희 김윤주 김재봉 김종숙 김지영 김창훈 김한도 김혜선 나기범 노민섭 류재희 문정아
 김연제 김용건 김윤중 김재순 김종순 김지웅 김채린 김한별 김혜수 나기승 노병찬 류정현 문정은
 김연주 김용균 김윤찬 김재우 김종영 김지원 김채원 김한세 김혜숙 나명자 노수진 류제성 문정주
 김연택 김용기 김윤호 김재원 김종옥 김지윤 김채윤 김한수 김혜순 나민수 노슬애 류주용 문준호
 김 영 김용렬 김윤희 김재윤 김종우 김지은 김철균 김한순 김혜연 나병욱 노승아 류진영 문지영
 김영기 김용민 김은결 김재은 김종주 김지철 김철민 김해리 김혜영 나병찬 노영준 류창연 문지은
 김영길 김용상 김은기 김재은 김종진 김지현 김춘옥 김해선 김혜원 나빈나 노용주 류하임 문지혜
 김영돈 김용석 김은미 김재익 김종해 김지현 김춘자 김해주 김혜은 나선영 노원석 류현석 문진호
 김영란 김용수 김은비 김재중 김종현 김지혜 김충녕 김행용 김혜인 나선수 노윤경 류현승 문창호
 김영례 김용우 김은솔 김재진 김종화 김지호 김충식 김행점 김혜정 나아현 노은지 류혜중 문채영
 김영미 김용재 김은송 김재창 김종홍 김지환 김치규 김향숙 김혜진 나영태 노재경 마성운 문채현
 김영민 김용환 김은숙 김재현 김좌영 김지효 김태경 김현종 김호영 나옥진 노재훈 마에니 문한솔
 김영복 김용훈 김은실 김재현 김 주 김지훈 김태균 김 현 김흥기 나유진 노정선 마에린 문현준
 김영서 김우락 김은애 김재호 김주동 김지희 김태기 김현겸 김홍성 나일강 노준호 마윤미 문현준
 김영수 김우상 김은영 김재환 김주미 김진경 김태민 김현미 김홍수 나종진 노지은 마준건 문형선
 김영순 김우석 김은자 김재훈 김주수 김진녀 김태석 김현민 김홍재 나해숙 노하윤 맹주형 문혜미
 김영식 김우신 김은재 김정국 김주연 김진명 김태섭 김현숙 김홍중 나현영 노현정 명제원 문호준
 김영실 김우정 김은정 김정돌 김주엽 김진병 김태신 김현양 김 황 나혜진 노형진 모영승 문희영
 김영심 김우주 김은주 김정렬 김주영 김진석 김태양 김현용 김효미 나희지 노혜림 모혜숙 문희정
 김영우 김우찬 김은중 김정민 김주원 김진세 김태영 김현우 김효순 남경순 노휘정 모화상 문희준
 김영은 김원기 김은지 김정보 김주현 김진송 김태용 김현정 김효준 남궁석 노홍준 문경남 민경수
 김영인 김원영 김은진 김정신 김주현 김진수 김태우 김현주 김효중 남동기 노희성 문근영 민경휘
 김영재 김원준 김은초 김정수 김주호 김진숙 김태웅 김현주 김효진 남미현 노희점 문금옥 민나영
 김영주 김유경 김은형 김정숙 김주희 김진아 김태원 김현준 김후연 남상지 노희정 문병선 민대홍
 김영준 김유근 김은혜 김정아 김 준 김진영 김태인 김현지 김휘준 남성호 노희진 문서영 민미영
 김영진 김유나 김은희 김정연 김준구 김진욱 김태임 김현진 김흥식 남용선 대수민 문 석 민병준

민병진 박동규 박성경 박솔기 박은숙 박종원 박천익 박희수 배은정 백지훈 서용원 성보경 손창호
 민복기 박동선 박성미 박승민 박은영 박종찬 박철순 박희영 배의진 백천우 서우창 성봉기 손현규
 민성철 박동완 박성민 박신영 박은영 박종찬 박철용 박희원 배인동 백하영 서유미 성부영 손현빈
 민세원 박문수 박성범 박아란 박은주 박종현 박청희 박희준 배정수 백현진 서윤석 성수현 손화영
 민세준 박미연 박성빈 박아름 박은희 박종훈 박춘영 방경태 배정준 백화정 서은영 성은경 송가은
 민윤기 박미옥 박성신 박안호 박익민 박주경 박태성 방기범 배정현 변건호 서은지 성일준 송건희
 민윤정 박 민 박성엽 박언희 박의상 박주천 박태정 방석관 배종옥 변다정 서장원 성재근 송경석
 민인영 박민경 박성우 박연서 박인경 박주필 박태호 방승모 배준식 변명희 서재민 성지영 송경원
 민정기 박민성 박성은 박연수 박인성 박주현 박하연 방예은 배준현 변성관 서재원 성지은 송계영
 민준기 박민수 박성일 박연주 박인숙 박주호 박항선 방예지 배지현 변영제 서정아 성찬규 송광자
 민지영 박민아 박성중 박연진 박인우 박준범 박항숙 방용숙 배태성 변유경 서정원 성향미 송규미
 박가영 박민영 박성진 박영민 박일리 박준석 박현상 방정현 배태용 변지영 서정현 성혜승 송기순
 박강훈 박민지 박성택 박영서 박재금 박준성 박현수 방제성 배하나 변지혜 서정희 소근화 송누리
 박 건 박민형 박성필 박영선 박재성 박준영 박현숙 방종원 배향은 변형근 서지민 소선영 송동곤
 박건우 박민희 박성호 박영순 박재현 박준용 박현정 방현우 배현수 변효섭 서지수 소순영 송미란
 박건진 박범석 박성환 박영주 박재형 박준형 박현주 방현준 배혜윤 복선희 서지애 소순주 송미선
 박경남 박병찬 박성희 박영준 박재홍 박준호 박현지 방현지 백기경 사석웅 서지인 소순현 송민기
 박경민 박병화 박세라 박영진 박 정 박준호 박현진 방혜린 백문일 사영미 서지현 소설기 송민지
 박경빈 박보경 박세란 박예슬 박정곤 박중훈 박형준 방호경 배별하 서경숙 서지희 소윤주 송병호
 박경숙 박분남 박세아 박예원 박정국 박지실 박형준 배가영 배보성 서경숙 서진석 소인석 송병화
 박경희 박산진 박세연 박예인 박정규 박지수 박혜란 배강민 배서희 서근수 서태준 소현정 송상현
 박계진 박상수 박세일 박예진 박정민 박지원 박혜령 배건우 배세연 서덕수 서해라 손가은 송새론
 박광남 박상숙 박세주 박오영 박정범 박지은 박혜미 배경민 백수연 서동희 서해영 손경미 송선희
 박규완 박상옥 박세준 박옥열 박정수 박지현 박혜민 배대현 백승권 서명원 서형아 손경철 송성진
 박근노 박상운 박세진 박옥효 박정숙 박지혜 박혜원 배동주 백승연 서명주 서혜미 손광성 송승숙
 박금지 박상은 박소연 박용선 박정숙 박지홍 박혜인 배명진 백승엽 서미현 서혜인 손동성 송승훈
 박기범 박상하 박소영 박용우 박정애 박지효 박혜정 배미경 백승일 서민석 서호성 손문기 송연우
 박기욱 박상혁 박소정 박용효 박정연 박진관 박혜주 배민영 백승호 서민정 서호영 손민경 송연희
 박길수 박상현 박소현 박우람 박정윤 박진아 박혜진 배민정 백승환 서보민 석민주 손민규 송영근
 박나현 박상훈 박수경 박우진 박정은 박진현 박호식 배민주 백영호 서상원 석보연 손민섭 송영욱
 박남주 박새롬 박수민 박월순 박정자 박진형 박호준 배민지 백은유 서새봄 석하은 손상익 송영화
 박노순 박서경 박수영 박유빈 박정준 박진호 박화랑 배상현 백윤형 서성민 선부임 손석민 송원영
 박다예 박서영 박수정 박유순 박정호 박진희 박화영 배서연 백은성 서순효 선주희 손수일 송유진
 박다은 박서용 박수지 박유준 박정희 박차오름 박화자 배서현 백은영 서안석 선현상 손예은 송윤석
 박다정 박서정 박수진 박유진 박조현 박찬미 박효린 배성빈 백인범 서애리 설봉주 손우혁 송은미
 박다형 박서준 박수현 박윤선 박종근 박찬선 박효상 배성희 백인혜 서영 설수현 손유미 송은설
 박다희 박석중 박수호 박윤주 박종근 박창민 박효석 배수빈 백정우 서영범 설재 손인균 송재영
 박대환 박석현 박수환 박유희 박종수 박창훈 박효원 배영신 백주선 서영순 성경제 손재왕 송정남
 박도규 박선규 박숙자 박유희 박종식 박채령 박효진 배영옥 백주영 서영준 성국현 손정호 송정숙
 박도연 박선미 박순규 박은서 박종심 박채영 박후민 배요규 백지영 서영혜 성기숙 손진혁 송정원
 박도현 박선영 박순희 박은선 박종안 박채희 박희선 배유리 서용상 성민석 손창모 송정자

송정혜	신보경	신창하	안미림	안지성	양 열	엄희라	오솔기	왕옥룡	유단비	유지나	윤서영	윤주영	이건형	이다솜	이민영	이선영	이순길	이영범	이원준	이은혜	이정훈	이지영	이태수	이현탁	이희준
송좌근	신상호	신 철	안미소	안지영	양유진	여수진	오승신	용수진	유동현	유지석	윤선녀	윤주찬	이건희	이다윗	이민재	이선진	이순덕	이영서	이원철	이은희	이제찬	이지원	이태순	이현하	인치장
송주영	신서현	신태림	안민자	안지윤	양인하	여승빈	오승준	용화중	유동호	유지선	윤선자	윤준혁	이겨레	이다인	이민정	이선학	이순재	이영선	이원택	이음미	이제호	이지윤	이태웅	이현호	임규원
송지연	신성호	신태희	안병은	안지은	양재석	여승은	오승철	우경애	유리나	유지성	윤성자	윤지수	이경동	이다현	이민주	이선호	이순찬	이영숙	이원화	이응범	이조순	이지은	이태환	이현희	임기빈
송지윤	신소라	신태선	안보미	안지현	양정국	여은숙	오승현	우근황	유명숙	유지애	윤성준	윤지영	이경렬	이다희	이민지	이선화	이순희	이영옥	이유경	이이삭	이종건	이지인	이태희	이형민	임다혜
송지은	신소람	신한솔	안상은	안지현	양정열	여주현	오연승	우석제	유미나	유지현	윤성혁	윤지원	이경민	이다비	이민진	이설아	이슬기	이영은	이유나	이인목	이종민	이지현	이태희	이형진	임대식
송지현	신소연	신향철	안상준	안지훈	양종성	여현주	오연주	우성욱	유미현	유지환	윤성현	윤지현	이경민	이다만	이민철	이성민	이슬비	이영인	이유미	이인숙	이종석	이지희	이택민	이형호	임도형
송지환	신소정	신현득	안서경	안지희	양준모	연기모	오영옥	우연배	유민선	유 진	윤성훈	윤지환	이경실	이다은	이민하	이성빈	이슬아	이영자	이유민	이인자	이종숙	이진숙	이택준	이혜린	임동건
송진우	신수영	신현미	안서영	안찬영	양준수	연미정	오용주	우 열	유민정	유진상	윤세용	윤지희	이경애	이다현	이민혁	이성애	이승미	이영진	이유선	이인홍	이종열	이진영	이평화	이혜림	임동훈
송채연	신승지	신현우	안서후	안창욱	양지연	연보라	오원옥	우윤지	유민주	유진선	윤소암	윤창민	이경은	이다훈	이민희	이성은	이승민	이영채	이유성	이일동	이종주	이진우	이필수	이혜민	임미숙
송하림	신승호	신현자	안선미	안태환	양지우	연상현	오유리	우은주	유병규	유진영	윤소영	윤채란	이경태	이덕희	이별림	이성재	이승섭	이영희	이유일	이일웅	이종하	이진주	이하나	이혜빈	임미영
송현욱	신시안	신현호	안선영	안현상	양지현	연성오	오유림	우정철	유병은	유창범	윤소현	윤채원	이경훈	이도연	이병윤	이성준	이승연	이예란	이유정	이자연	이종혁	이진태	이하늘	이혜선	임미향
송현우	신영식	신행식	안성재	안혜민	양창덕	연윤실	오유진	우진언	유비로	유총영	윤소희	윤채원	이경희	이도영	이병호	이성현	이승용	이예린	이유진	이재란	이종협	이진환	이하린	이혜수	임민혜
송현욱	신영주	신행철	안성환	안혜준	양채정	연준모	오윤서	우희원	유상수	유하영	윤수경	윤철기	이경희	이동신	이병훈	이성희	이승원	이예정	이유찬	이재민	이주연	이진희	이하림	이혜숙	임범수
송현정	신영철	신혜진	안세미	안호성	양천진	연지민	오은비	원경혜	유선우	유한솔	윤수은	윤치호	이경희	이동엽	이보람	이세건	이승윤	이예지	이유현	이재석	이주영	이차례	이하선	이혜승	임사랑
송현진	신옥자	심강선	안소영	안호정	양현재	염경환	오장훈	원상민	유선자	유현자	윤승환	윤현서	이경희	이동익	이복희	이세경	이승재	이예진	이유희	이재순	이주은	이 찬	이하임	이혜영	임상규
송혜승	신용준	심경구	안소진	안홍균	양형숙	염미영	오정수	원성연	유수경	유현진	윤승휘	윤현자	이관영	이동주	이봉금	이세리	이승철	이옥순	이윤경	이재용	이주하	이찬조	이학선	이혜인	임상우
송혜인	신우철	심경윤	안승배	안효영	양혜경	염세형	오주은	원성준	유수민	유형준	윤아람	윤현진	이관희	이동찬	이상규	이세영	이승하	이옥자	이윤석	이재욱	이주현	이찬효	이한결	이혜정	임상원
송혜진	신우현	심덕순	안승재	안희제	양혜리	염수호	오주현	원연숙	유수연	유 호	윤양실	윤현철	이광연	이동홍	이상대	이세은	이승호	이용대	이윤선	이재원	이주현	이창선	이한경	이혜주	임선순
송호림	신옥수	심명섭	안신자	양경상	양혜린	염유영	오주혜	원유정	유숙희	유호인	윤여경	윤형준	이광현	이동훈	이상록	이세정	이승환	이용설	이윤성	이재윤	이주형	이창식	이한규	이혜지	임선열
송호지	신원수	심민석	안아련	양경화	양혜준	염유정	오지석	원은희	유승재	유효정	윤여정	윤혜영	이귀녀	이매순	이상민	이세찬	이승후	이용제	이윤아	이재준	이주환	이창엽	이한길	이혜진	임선영
신갑현	신유림	심세진	안연근	양금연	양호석	염홍순	오지수	원정필	유승진	유희원	윤영순	윤혜원	이귀숙	이명숙	이상백	이소라	이승훈	이용준	이윤정	이재천	이주희	이창재	이한빈	이호빈	임성민
신경식	신윤식	심연진	안영일	양기훈	양호익	오경호	오지연	원정현	유승현	유희정	윤영진	윤혜정	이규라	이명옥	이상양	이소연	이승희	이용훈	이윤주	이재혁	이준구	이창현	이한서	이호석	임성범
신경아	신윤지	심영경	안예진	양다연	양효영	오권섭	오지은	원정후	유승희	유희정	윤영희	윤훈섭	이규리	이명임	이상원	이소연	이시현	이우경	이윤지	이재현	이준규	이창희	이해균	이호연	임소정
신광노	신의영	심용식	안예진	양동운	양희만	오기백	오진미	원종욱	유양수	유희준	윤예서	윤취중	이규보	이명자	이상윤	이소영	이 신	이우림	이윤진	이재호	이준모	이채민	이해리	이호영	임소진
신귀식	신재은	심재욱	안용주	양두영	양희재	오기쁨	오진원	원찬희	유영란	육성수	윤예선	윤희영	이규상	이명준	이상준	이소윤	이신애	이우민	이윤채	이재환	이준성	이채안	이해진	이호재	임소현
신규식	신재형	심재은	안유정	양명숙	양희진	오덕재	오진의	원형진	유영서	육현숙	윤우열	윤희정	이규선	이명진	이상현	이소정	이신영	이우용	이윤희	이재훈	이준숙	이채연	이행림	이호정	임수빈
신기수	신정해	심재철	안윤홍	양명인	어금자	오동욱	오진혁	위성욱	유영인	윤건호	윤원석	은기대	이규은	이명현	이상화	이소현	이신정	이우주	이은경	이점희	이준영	이채영	이현관	이홍주	임수정
신기창	신정화	심정은	안인옥	양민정	어선우	오명준	오진희	위유정	유예림	윤경숙	윤이나	은성민	이규희	이명희	이상훈	이송이	이아람	이우진	이은빈	이정규	이준원	이철구	이현규	이홍현	임수한
신다은	신제이	심주형	안재민	양민지	어수영	오문석	오창선	위정은	유우현	윤경순	윤인석	은재호	이근형	이문희	이셋별	이수민	이아름	이우혁	이은서	이정남	이준하	이철우	이혁영	이화영	임순진
신대원	신종현	심준혁	안재성	양셋별	어원석	오미경	오채원	유경민	유은정	윤광열	윤인석	은지원	이금순	이미라	이서연	이수빈	이양섭	이우호	이은석	이정목	이준해	이철주	이현기	이화은	임슬기
신동욱	신주리	심지혜	안재운	양서연	어주희	오미란	오한솔	유경선	유은주	윤금순	윤자경	은혜선	이금옥	이미래	이서영	이수연	이양순	이운성	이은솔	이정민	이준혁	이철한	이현석	이 환	임승준
신동혁	신주아	심진영	안재현	양선혜	염문정	오미선	오현민	유경원	유은총	윤다현	윤자덕	이가은	이금중	이미소	이서정	이수은	이여경	이웅희	이은수	이정봉	이준형	이창범	이현숙	이효상	임승택
신동호	신주연	심채림	안정선	양선화	염소은	오민정	오현숙	유경희	유인선	윤동욱	윤재민	이가현	이기서	이미숙	이서현	이수인	이연경	이원규	이은숙	이정선	이준호	이창원	이현순	이효열	임승현
신동훈	신주영	심현석	안정아	양세나	염순희	오상묵	오현정	유광미	유재광	윤명신	윤재일	이강선	이기택	이미연	이 석	이수정	이연두	이원근	이은아	이정숙	이종재	이초우	이현승	이효재	임승현
신라영	신지선	심희수	안정옥	양세화	염영희	오세윤	오혜경	유광호	유재선	윤미순	윤 정	이강원	이기훈	이미영	이석주	이수지	이연임	이원미	이은영	이정용	이지민	이춘연	이현아	이후정	임승호
신 록	신지연	심희원	안정현	양숙경	염숙희	오소담	오혜정	유규진	유재연	윤민식	윤정민	이강유	이나래	이미자	이석천	이수진	이연정	이원민	이은정	이정원	이지선	이충언	이현우	이홍우	임연희
신미정	신지원	안기형	안정현	양슬기	염정원	오소연	오홍근	유근태	유재영	윤민아	윤정섭	이강준	이남곤	이미지	이석호	이수찬	이연주	이원세	이은제	이정은	이지섭	이충연	이현임	이희숙	임영준
신민경	신지현	안동균	안주희	양승례	염주환	오소정	옥나윤	유기현	유재호	윤민후	윤종수	이건숙	이남기	이미진	이선경	이수필	이연진	이원익	이은지	이정하	이지성	이치원	이현정	이희승	임우석
신민철	신지혜	안득갑	안준홍	양승민	염혜정	오수민	옥은재	유나영	유재훈	윤보미	윤종협	이건영	이내경	이미희	이선미	이수현	이영란	이원재	이은진	이정현	이지아	이태금	이현주	이희욱	임우현
신병범	신지훈	안락근	안중희	양승희	염화영	오수성	왕소영	유난희	유정현	윤복실	윤주상	이건욱	이다겸	이민경	이선민	이수호	이영민	이원정	이은철	이정호	이지연	이태병	이현철	이희제	임유정

임윤아	임희철	장윤수	전민주	전진철	정문영	정안조	정이순(정연주)	정향숙	조규갑	조소영	조재현	주윤진
임은영	장건우	장윤영	전범찬	전진희	정문원	정연원	정이진	정 현	조대연	조소혜	조정빈	주한길
임은지	장경란	장윤호	전병우	전채원	정미경	정연주	정인경	정현규	조대영	조수민	조정우	주현호
임이랑	장경숙	장은아	전병은	전철희	정미선	정연준	정인성	정현석	조두리	조수빈	조정욱	주혜정
임자영	장광희	장재용	전선민	전태상	정미자	정영수	정재만	정현슬	조리라	조수정	조정현	지두환
임재성	장구자	장정윤	전선희	전태진	정민우	정영준	정재민	정현영	조명순	조수현	조정환	지무성
임재원	장나겸	장제원	전세계	전해성	정민지	정영진	정재성	정현주	조명자	조순덕	조정훈	지수민
임재월	장다운	장중용	전소연	전현숙	정민지	정영태	정재웅	정현준	조명희	조순선	조정희	지에진
임정아	장다인	장주선	전소정	전형욱	정병찬	정예림	정재인	정형기	조미라	조순이	조재형	지유림
임정하	장덕중	장준희	전소희	전형호	정보미	정예원	정제리	정혜령	조미순	조아름	조주리	지준호
임정한	장동석	장지현	전숙자	전혜인	정복순	정외근	정종성	정혜림	조미현	조아름	조주현	지현근
임종이	장미경	장채린	전승민	전혜준	정상원	정 용	정종욱	정혜민	조 민	조아영	조준기	지현아
임종희	장보경	장한수	전승현	전혜지	정서연	정용채	정종주	정혜영	조민경	조연수	조준동	지혜림
임준혁	장보영	장혁중	전영구	전홍태	정서현	정용훈	정종희	정혜원	조민서	조연하	조준호	진기쁨
임준현	장보윤	장현수	전영미	전효진	정성균	정우영	정주현	정혜윤	조민석	조영의	조한아	진석희
임지민	장서영	장현우	전옥경	정가을	정석원	정우일	정준영	정혜정	조민식	조영재	조한철	진선하
임지영	장서은	장현정	전옥자	정가현	정선주	정우진	정지나	정혜진	조민아	조영준	조향수	진소영
임지현	장성민	장현진	전우택	정강일	정성재	정우택	정지석	정호련	조민재	조완배	조향미	진소윤
임지혜	장성진	장형중	전 원	정경민	정성훈	정욱진	정지선	정호손	조범식	조용석	조현규	진수민
임지훈	장성현	장혜림	전유리	정경수	정세라	정운선	정지원	정호영	조병길	조용수	조현서	진연희
임진수	장세원	장혜선	전유비	정경숙	정세진	정원석	정지혜	정홍연	조병석	조용현	조현석	진영우
임 찬	장소정	장혜연	전유순	정경애	정세현	정원식	정지혜	정화령	조병순	조우현	조현영	진유리
임창희	장송연	장혜정	전유정	정경윤	정소희	정원윤	정지희	정화연	조봉석	조원교	조현욱	진은지
임채훈	장수경	장혜진	전윤기	정광웅	정 슬	정유나	정진경	정황영	조상범	조원식	조현준	진종관
임철민	장수훈	장호숙	전윤서	정규홍	정수길	정유원	정진우	정효영	조서윤	조원재	조현진	진종민
임춘섭	장순덕	장희남	전윤정	정근호	정수나	정유정	정진일	정훈교	조서이	조위규	조형준	진호영
임충만	장송연	장희숙	전은별	정금진	정수민	정유준	정찬숙	정희숙	조서희	조유라	혜령	진효만
임태욱	장신애	장희승	전은표	정기욱	정수연	정유진	정창림	정희승	조설아	조유정	조혜연	진효정
임평수	장애수	장희정	전의태	정기원	정수원	정은미	정창환	정희정	조성근	조윤민	조혜정	차경환
임하은	장양자	전경숙	전인규	정기학	정수정	정은선	정채현	정희진	조성민	조윤서	조환의	차동주
임현서	장연주	전경옥	전인화	정나래	정수진	정은수	정철우	제정경	조성백	조윤채	조효섭	차동호
임현정	장연희	전근택	전재호	정다빈	정수현	정은숙	정초의	제천식	조성신	조은비	조 훈	차두익
임현준	장영부	전금옥	전주성	정다솔	정순옥	정은아	정태원	조가영	조성우	조은우	조희연	차미경
임현철	장영옥	전기구	전주영	정다연	정승아	정은영	정태윤	조강숙	조성인	조은희	조희윤	차미영
임형준	장영찬	전기범	전준구	정다운	정성원	정은유	정태환	조강의	조성재	조이정	조희정	차봉덕
임형진	장용배	전대원	전준영	정다인	정승원	정은정	정태희	조경준	조성호	조인수	주미란	차석순
임혜윤	장우남	전덕한	전준혁	정대운	정승주	정은주	정팔남	조계호	조성환	조재만	주시량	차수영
임홍일	장우민	전명진	전지연	정도현	정승훈	정은지	정하라	조관희	조성희	조재수	주선영	차승현
임희성	장우석	전미라	전지영	정동환	정시현	정은진	정하람	조광수	조세아	조재숙	주소희	차연진
임희정	장우혁	전민식	전지은	정명국	정아담	정은혜	정하영	조광식	조세인	조재순	주소기	차영란
임희주	장원준	전민욱	전지혁	정문석	정아현	정이란	정해리	조광희	조세훈	조재혁	주원희	차예준

차용권	최동성	최순자	최유빈	최정희	최혜정	한금주	한창기	현예원	홍지우	황은빛
차유빈	최동찬	최승옥	최유정	최종미	최혜진	한기훈	한창미	현진우	홍지윤	황은영
차은광	최동하	최승중	최유지	최종인	최로명	한대희	한태희	현혜윤	홍지인	황은주
차재민	최동현	최승훈	최유훈	최주식	최희수	한동수	한학준	현희연	홍진용	황인재
차주형	최명수	최신아	최윤석	최주희	최희순	한동희	한해인	형남철	홍창연	황인준
차준민	최무길	최신혜	최유영	최준우	최희영	한두람	한 현	홍건우	홍화련	황정원
차하영	최문경	최양숙	최유하	최준혁	최희주	한두희	한현규	홍건의	홍희경	황주연
차현경	최문석	최양희	최윤희	최지미	최희준	한민아	한혜진	홍건화	홍희선	황주영
차현준	최문희	최연성	최은경	최지연	추복주	한보라	한화연	홍경화	황규정	황지현
창성중	최미라	최연정	최은영	최지영	추승연	한사순	한 훈	홍나라	황금선	황진아
채경자	최미리	최연주	최은영	최지영	추승재	한상욱	한희재	홍명자	황기쁨	황진철
채미영	최미희	최영란	최은영	최지우	탁미숙	한상헌	함경숙	홍문주	황대일	황찬영
채민경	최민정	최영수	최은우	최지우	태선정	한상희	함근희	홍상희	황동준	황창영
채서연	최병순	최영숙	최은주	최지원	팜티 프영 썬	한성국	함수연	홍석도	황명부	황창하
채수민	최보경	최영식	최은주	최지혜	편도길	한성근	함영선	홍석중	황명숙	황철주
채승석	최보금	최영아	최은주	최지훈	표병준	한성희	함채연	홍석진	황문희	황하은
채원주	최보열	최영욱	최은지	최지훈	표영주	한세민	허경민	홍석현	황미라	황현일
채윤서	최상봉	최영인	최은지	최직심	표진아	한세희	허경자	홍선빈	황미소	황형경
천석우	최새름	최영재	최은지	최진권	피창섭	한수윤	허금숙	홍성덕	황미진	황형순
천승조	최서현	최영진	최은균	최진섭	하도윤	한숙아	허보윤	홍성륜	황민상	황혜진
천정희	최선미	최영희	최의섭	최진욱	하동환	한승민	허수성	홍성민	황상규	황화영
천지향	최선민	최예원	최이정	최진웅	하만합	한승주	허순애	홍성신	황새름	황희경
천하경	최선영	최예중	최인규	최진원	하미숙	한아름	허영호	홍성현	황성조	황혜령
최가람	최성남	최예지	최인숙	최진혁	하성민	한영숙	허 웅	홍순서	황성학	KIM JAY SUNG
최가윤	최성식	최옥숙	최재민	최찬미	하성진	한예림	허원재	홍승열	황성현	KIMRICHARDAHN
최가희	최성욱	최 용	최재영	최창훈	하성환	한우진	허유민	홍아람	황성호	LIN LU
최강희	최성자	최용락	최재우	최태욱	하수진	한유진	허 윤	홍아름	황세원	QUAN QISHUN
최 건	최성진	최용범	최재윤	최태욱	하연주	한은구	허윤서	홍여진	황순옥	WANG DI
최경민	최성환	최용진	최재혁	최택승	하예빈	한은주	허재원	홍영랑	황성현	
최경자	최세림	최용훈	최재호	최한나	하옥	한인혁	허준영	홍영희	황연정	
최계동	최세연	최우석	최재훈	최한수	하유빈	한일순	허 진	홍예나	황영미	
최광섭	최세원	최우성	최재희	최해선	하재우	한재흠	허진우	홍예빈	황예경	
최귀숙	최소리	최우진	최정기	최 향	하정선	한정연	허태희	홍우리	황예담	
최규환	최수연	최 운	최정선	최혁승	하정수	한정엽	허현서	홍유선	황예은	
최누리	최수영	최원표	최정순	최현숙	하진경	한정원	허현정	홍은지	황은유	
최다연	최수정	최유락	최정욱	최현식	하형근	한종석	허 훈	홍재민	황우석	
최다이	최수정	최유리	최정은	최현아	하혜주	한종욱	허희재	홍재우	황유담	
최다현	최수진	최유리	최정인	최형빈	한광남	한지연	현경숙	홍준영	황유정	
최다혜	최수진	최유림	최정진	최형철	한광성	한지은	현동현	홍준표	황윤경	
최다환	최수한	최유림	최정호	최혜린	한광수	한지훈	현병윤	홍지성	황윤성	
최동미	최순임	최유미	최정훈	최혜림	한금숙	한진희	현수연	홍지수	황윤정	

(주)광세미콘닥터	고셋별	김경화	김미경	김수진	김은애	김지연	김호권	메트라이프	박성수
(주)넥스트팩토리	고순애	김경환	김미란	김수향	김은영	김지영	김호영	명노형	박성심
(주)디에치엔카페테리	고순혜	김관호	김미숙	김수희	김은정	김지에	김홍대	모범약국	박성욱
(주)모빌리언스	고양순	김광순	김미애	김수홍	김은화	김지용	김홍섭	목양균	박성원
(주)미래푸드	고은정	김광열	김미향	김순덕	김응배	김지원	김홍순	목우스님	박성은
(주)산무리	고혜숙	김광희	김미현	김순자	김익식	김지형	김화자	무궁화슬기반	박성준
(주)한화	고혜정	김교홍	김민경	김승연	김이주	김지호	김효림	무궁화총명반	박성현
(주)한화 명품관	공동모금회서울지부	김권필	김민서	김승환	김인숙	김지홍	김홍중	문순연	박성형
(주)한화갤러리아	공태우	김귀순	김민석	김승훈	김인환	김지후	김희숙	문여진	박세리
A+빵집	곽노상	김금미	김민선	김시연	김인희	김진주	김희진	문우주	박세미
Acidbrown	곽동규	김기선	김민울	김시용	김일	김진하	나가자	문채영	박소영
GS25삼전역점	곽명환	김기영	김민주	김시호	김일훈	김창구	나건아혜어	문채희	박소희
G헤어샵	곽민정	김기완	김민준	김시후	김임재	김창호	나기승	문명인	박수진
KT&G상상랜드	곽상미	김기요	김민지	김신영	김장호	김채은	나명자	문한조	박순덕
NH투자증권	곽제신	김기웅	김민찬	김아현	김장희	김철배	나하영	문홍의	박순정
가락중학교	곽혜정	김기형	김민채	김애란	김재경	김철원	나해숙	미림식품	박시진
가자실내낚시터	구나경	김기환	김방진	김애순	김재우	김철진	나효승	미소향망가떡	박신예
강경식	구미성	김기훈	김병무	김언미	김재필	김춘례	남기선	민기홍	박실
강경은	구범모	김길한	김병완	김연순	김재호	김춘옥	남덕열	민승화	박연옥
강남여성능력개발센터	구영화	김나경	김보람	김연영	김재환	김태린	남동현	민영홍	박영관
강동우	구은서	김나연	김봉석	김연경	김재훈	김태수	남아현	민인영	박영규
강동협	구자미	김남철	김분옥	김영례	김정규	김태숙	남우열	민일순	박영선
강리화	국민은행삼전남지점	김내균	김빛나	김영미	김정돌	김태완	남은정	밀알복지재단	박영순
강명애	국울경	김다혜	김상미	김영배	김정미	김태욱	남진옥	바보의나눔	박영옥
강미연	국제라이온스	김단희	김상재	김영삼	김정민	김태정	남재윤	바자회	박영한
강민숙	권민경	김대성	김상중	김영선	김정수	김태진	남현숙	박경림	박영희
강봉옥	권서현	김대연	김상철	김영순	김정열	김태현	남혜경	박경배	박영경
강석희	권세원	김대은	김상훈	김영심	김정원	김태형	노부귀	박경숙	박용모
강성곤	권오숙	김도연	김상희	김영애	김정인	김파란비	노수일	박계현	박유희
강수병	권용훈	김도영	김석중	김영자	김정자	김하중	노영순	박광남	박원환
강신옥	권인숙	김도우	김선광	김영철	김정철	김학준	노일선	박교순	박은미
강영미	권자영	김도은	김선민	김영한	김정하	김한순	노지원	박귀수	박은서
강영석	권정현	김도형	김선옥	김영호	김정희	김해숙	노태승	박규현	박은설
강은숙	권정희	김동만	김선우	김영환	김종목	김행서	노희점	박기만	박은수
강찬호	권태훈	김동민	김선철	김예리	김종배	김행자	노희춘	박노현	박은영
강태준	권혁신	김동범	김선형	김옥련	김종선	김향숙	다람쥐장터	박대환	박은정
강필희	권현주	김동식	김선희	김옥주	김종숙	김현성	대단한갈비	박도근	박은하
강현욱	그레이헤어	김동익	김성남	김옥희	김중순	김현수	도서관	박명숙	박인선
강형민	금릉마트	김동하	김성미	김용찬	김중시	김현숙	도안성	박명옥	박일우
강형주	기경숙	김동현	김성민	김우람	김중애	김현술	도연희	박미애	박임순
강혜용	기석철	김동희	김성숙	김운	김중열	김현실	동사모	박미영	박재두
강호석	김가영	김명근	김성엽	김원기	김종욱	김현양	동성	박미하	박재욱
강홍숙	김가은	김명련	김성태	김원희	김종인	김현정	동화나라	박민석	박정규
건강가정지원센터	김강산	김명선	김성현	김유나	김종현	김현희	동희숙	박민희	박정길
고경란	김강용	김명숙	김성희	김유미나	김주광	김형근	드림오피스	박상구	박정례
고경숙	김강원	김명순	김소영	김유순	김주성	김형대	라혜경	박상민	박정민
고대준	김경선	김명실	김소희	김윤경	김주표	김형덕	라희진	박상수	박정숙
고대현	김경숙	김명호	김솔잎	김윤아	김준혁	김형순	레미안파인탑	박상욱	박정원
고명길	김경식	김명환	김송자	김윤오	김준환	김혜숙	류수나	박서경	박정은
고병건	김경자	김명흠	김수아	김윤지	김중필	김혜순	류지만	박성배	박정희
고병현	김경전	김명희	김수연	김윤한	김지섭	김혜영	류형준	박성복	박종민
고상훈	김경조	김문영	김수영	김은성	김지애	김혜정	맛닭꼬	박성빈	박종배

박준성	변명희	석은란	송파노인전문요양원	심우현	엄해숙	유승권	윤태현	이미숙	이승민
박지연	변영신	선부임	송파노인종합복지관	심은식	에듀월	유신혁	윤혜리	이미자	이승하
박지홍	변한섭	선송희	송파복지관	심장섭	에스케이 커뮤니티	유영란	윤혜옥	이민국	이승호
박진남	보상스님	선우건의	송파주거보호시설	심종훈	에이치에스씨솔루션	유영성	윤효영	이민정	이승훈
박진옥	복보영	선우현	송하림	심진영	에코맘	유영준	이강민	이민지	이승희
박찬선	복영구	선일공업	송현정	씨앤엠송파	여림님	유영필	이강선	이민철	이시우
박찬진	부스러기사랑나눔	선일통신주식회사	송효준	아띠모	여송복지재단	유옥란	이건우	이병관	이애영
박찬홍	불광회	설윤재	수족침	아름다운가게	염동현	유유탕	이건홍	이병봉	이양순
박창대	불교종합사회복지관협	설윤창	순천향대학교	아름다운동행	오경근	유일문	이경선	이병석	이연숙
박창순	빈선우	설진형	슈루비	아산병원	오기방	유일호	이경실	이복순	이영건
박천서	사단법인대전여민회	성당자원봉사	승가대	아산사회복지재단	오난영	유재인	이경은	이복실	이영숙
박청순	사단법인섬김과나눔	성명숙	승가원	아이들과미래	오동욱	유정순	이경희	이봉규	이영아
박중훈	사랑모임	성민근	승가원자비복지타운	아이러브피플	오미숙	유정화	이관희	이봉금	이영옥
박행임	사랑의전화복지재단	성북장애인복지관	승가원행복마을	안경록	오승진	유주중	이광우	이봉희	이영진
박행주	사회복지공동모금회	성연주	시스콘건설(주)	안경미	오씨네	유지호	이귀숙	이부영희	이영현
박현대	사회복지법인상영재단	성용훈	시진	안명순	오여진	유철조	이규라	이삭토스트	이오순
박현빈	삼성생명과학연	성은경	식당	안명희	오연승	유태중	이규리	이상란	이옥자
박현석	삼성전자(주)	성지혜	신광현	안보근	오영진	유현자	이근배	이상민	이옥희
박혜진	삼전나래어린이집	소홍문	신내복지관	안석배	오원경	유현진	이기민	이상봉	이용기
박화일	삼전동 새마을문고	손건우	신대철	안승민	오원숙	유호인	이기봉	이상숙	이우경
박화재	삼전마트	손대호	신동성	안승욱	오은희	유희만	이기철	이상신	이우석
박효주	삼전버룩마켓	손민경	신동순	안신자	오현화	유희순	이갈형	이상원	이우진
박희우	삼전어린이집	손병훈	신동욱	안옥선	올바른치과	유희준	이나경	이상현	이운홍
밝은내일	삼전초등학교	손석봉	신동준	안용준	왕미정	육현숙	이난숙	이상호	이원미
방서희	서가연	손영양	신동훈	안정연	왕수진	윤갑병	이남기	이상훈	이유림
방승인	서남옥	손윤환	신민선	안정현	우경애	윤갑영	이남준	이서연	이유정
방용숙	서동민	손윤희	신봉대	안준영	우리는행송파영업본부	윤강열	이남호	이석우	이유진
방지원	서득수	손재혁	신사종합복지관	안지영	우문상	윤경식	이다연	이석천	이유찬
방평환	서명호	손재호	신상열	안희철	우서현	윤경옥	이다인	이석훈	이윤규
배명고	서명희	손창호	신상희	양금지	우승희	윤덕희	이대로	이선미	이윤선
배명중	서미석	손혜진	신소희	양동훈	우아미	윤동철	이대하	이선희	이윤주
배명호	서미영	솔이문구	신숙정	양명길	우외선	윤명옥	이도현	이설희	이윤경
배상민	서민	송기순	신순자	양명보	우정철	윤명중	이동규	이성남	이은형
배성민	서연희	송동근	신순철	양명숙	우지원	윤복실	이동배	이성용	이은수
배세황	서영복	송병석	신어진	양서영	원경혜	윤서민	이동필	이성주	이은식
배수진	서용원	송사리	신옥자	양세작	원동우	윤성록	이동환	이성철	이은영
배인식	서울복지재단	송상우	신용환	양수정	원선영	윤세진	이동희	이성희	이은우
배정숙	서울시교육청	송성자	신우환	양연숙	원지연	윤수은	이두나	이세열	이은정
배하나	서울시사회복지관협회	송애순	신유식	양열란	월드비전	윤순례	이락우	이소라	이은주
백건수	서울시사회복지사협회	송영찬	신은영	양영덕	위수진	윤여동	이랜드재단	아수나	이은지
백동열	서울시장애인협회	송영화	신익용	양영온	유경아	윤용빈	이마트	아수민	이은진
백승현	서울지방변호사회	송옥순	신재욱	양원주	유권태	윤유경	이만구	아수연	이은혜
백승훈	서울지방세무사회	송용미	신정미	양인복	유덕진	윤은경	이말다	아수원	이음미
백영수	서원숙	송유나	신종혁	양정성	유도경	윤재열	이명권	아수자	이응균
백윤진	서유미	송인문	신주영	양정숙	유동현	윤재영	이명련	아수정	이응달
백은영	서장원	송일우	신준근	양찬영	유명순	윤정숙	이명언	아수중	이인자
백인자	서재용	송정혜	신한생명	양현재	유명술	윤정옥	이명옥	아수지	이장현
백정환	서정국	송주네	신한은행	양희중	유민우	윤종두	이명우	아수진	이재경
백종윤	서정훈	송지윤	신한재	어금자	유서영	윤주연	이명임	아수현	이재성
백진영	서지현	송천사	신현미	어린이재단	유소정	윤주희	이무부	아순숙	이재순
백진형	서진석	송춘식	신호용	엄관용	유수정	윤중환	이미라	아순영	이재정
백향기	서혜민	송미경	심미경	엄기환	유순화	윤지호	이미림	이슬	이정란
법률사합창단원	서효덕	송상혁	심상혁	엄재용	유순환	윤채현	이미선	이승근	이정민

이정빈	이한샘	장성욱	정민수	조민준	진철제	최세홍	최화자	한순일	황금란
이정숙	이해경	장성훈	정민영	조부전	진항미	최수연	최훈희	한승민	황난숙
이정순	이행근	장수경	정민재	조석훈	짬뽕별의블랙홀	최수진	최희동	한아영	황문희
이정우	이행남	장수화	정병호	조선희	차경혜	최소복	최희수	한영인	황병연
이정자	이현구	장연화	정석중	조성오	차금비	최승철	최희순	한옥수	황보영숙
이정중	이혁재	장예나	정성원	조성인	차미숙	최시근	카페아미고	한유진	황보창국
이정진	이현경	장유이	정세훈	조성준	차재민	최신혜	커피990	한정미	황상범
이제택	이현기	장인순	정소영	조성희	채광석	최양환	케이티엔지복지재단	한지원	황성봉
이조순	이현미	장정임	정수연	조세훈	채미영	최영란	코벤	한진희	황성주
이종범	이현숙	장정호	정승용	조솔잎	채수화	최영배	크린토피아	한태수	황수훈
이종안	이현재	장정화	정승윤	조수현	채용기	최영수	태안건설	한혜림	황승민
이종암	이현주	장재남	정승현	조순선	채인석	최영일	태원스님	한화연	황아름
이종욱	이현재	장조웅	정승훈	조순환	채중렬	최영희	태향화원	함근희	황윤경
이종은	이혜선	장준호	정옥수	조שמ	채희석	최옥경	토프레스 잠실점	함미성	황은미
이종훈	이혜숙	장지호	정용철	조승형	천경화	최용성	파로스안경점	함상호	황인규
이주선	이홍근	장현	정우주	조아라	천득주	최유석	파티쉐	함은서	황재윤
이주영	이화마을약국	장현준	정원범	조연우	천선봉	최윤미	표마속	함희영	황진영
이주용	이효상	장혜영	정원화	조영균	천인희	최윤서	표시진	해피빈	황재운
이주현	이화봉	장호창	정유진	조영봉	청밀	최윤열	표세진	행복채우	황태호
이주현	이희수	장화준	정윤조	조영애	청호불교문화원	최윤정	하경림	행복플러스보조작업장	황필규
이준서	이희숙	장홍복	정윤주	조용근	최강	최은복	하나금융나눔재단	허경옥	황해은
이준용	이희정	전경숙	정은선	조용현	최경아	최은영	하나은행	허두영	황향숙
이준후	임도연	전경재	정은영	조운연	최경용	최은우	하병수	허무정	황혜령
이준희	임동빈	전구상	정을희	조원선	최경자	최은정	하옥	허미선	황혜진
이지복	임명식	전대성	정재웅	조윤주	최경환	최은주	하진화	허영은	
이지성	임미숙	전민석	정재아	조인재	최규남	최인호	하태윤	허웅	
이지연	임병희	전민욱	정준영	조재숙	최규태	최재영	한경연	허지윤	
이지은	임석택	전상순	정진	조정규	최기원	최재원	한경희	허흥구	
이지한	임선숙	전상욱	정진희	조정희	최길웅	최정민	한국IBM	현대모비스	
이지현	임소연	전성재	정찬숙	조종석	최낙영	최정식	한국사회복지관협회	현대자동차	
이지혜	임승우	전숙자	정창교	조준연	최다인	최정안	한국사회복지관협회 서울지회	현혜영	
이진	임영일	전영권	정창섭	조준용	최덕열	최정애	한국사회복지협의회	형한애	
이진규	임유빈	전태덕	정해심	조준우	최동식	최정호	한국사회복지협회	호프매니아	
이진석	임유정	전현수	정호련	조지형	최동하	최종갑	한국세무사회	홍건우	
이진숙	임은영	전현우	정호선	조진주	최두식	최주석	한국수력원자력(주)	홍동균	
이진홍	임재원	전혜민	정홍연	조혜민	최란	최주희	한국암웨이(주)	홍문주	
이진희	임정아	정경송	정환엽	조홍근	최명국	최준민	한국여성재단	홍민서	
이찬희	임정연	정경식	정훈	조휘연	최명석	최중광	한국전시주최자협회	홍병희	
이창근	임종임	정광인	정희성	주민나눔축제	최명수	최지연	한국정책금융공사	홍석진	
이창업	임지상	정균재	정희정	주병철	최명숙	최지원	한국지역난방공사	홍석희	
이창원	임지영	정근정	조경희	주식회사 케이티	최문성	최지혜	한국피자헛	홍성환	
이창재	임찬우	정기원	조계종복지재단	주영운	최문희	최진영	한국피자헛	홍순복	
이천장애인복지관	임한구	정기철	조기주	주유경	최병갑	최진태	한규성	홍순우	
이초우	임현선	정남희	조남엽	주종석	최병수	최진희	한대희	홍순혜	
이중효	임현익	정다소미	조대석	주지현	최병조	최철영	한리인	홍승열	
이태국	임희성	정다영	조동래	주현덕	최병주	최평금	한명진	홍영일	
이태우	잠실종합사회복지관	정대원	조리라	주형돈	최보람	최해선	한미약품	홍윤희	
이태정	장건	정덕식	조명진	지구촌공생회	최분도	최혁순	한민수	홍지성	
이태종	장근희	정란희	조명화	지두환	최석훈	최현기	한방원	홍창연	
이판금	장동희	정명자	조미란	지정환피자점실점	최선미	최현호	한상현	홍현경	
이학수법무사법인	장미숙	정명희	조미옥	진다운	최성규	최혜란	한소리	화림	
이학영	장민균	정문경	조미자	진여희	최성철	최혜선	한솔복지관	황경득	
이학용	장선영	정문수	조민정	진정호	최성태	최호정	한솔도시락	황금	

HELLO! 서른살 삼전

발행일 2021년 12월
발행인 현혜영
편집인 김희진
글쓴이 남은정, 이상봉, 최문성, 강경은, 김희진,
이우진, 손혜진, 진다운, 황예지
발행처 삼전종합사회복지관
주소 (05598) 서울 송파구 백제고분로 32길 35
전화 02-421-6077
디자인 문화공감(moongong.co.kr)

본 출판물은 영리 목적으로 활용할 수 없습니다.

본 출판물의 저작권은 삼전종합사회복지관에 있으며, 무단 전재와 복제를 금합니다.